No, 7468, Shanghai Saturday May. 2 1925 THE EASTERN TIMES Published every morning: including Sundays

時報

中華民國十四年
五月二日 星期六
舊歷乙丑年四月初十日
今天三張售大洋三分
第七千四百六十八號
中華郵政特准掛號立劵按照總包特別優益寄遞之報紙
本館開設上海山東路望平街人字六號 電報掛號一四一二五 電話營業部中央一二〇一 編輯部中央一二〇四
外埠新報連郵費 〇中國境內 逐日寄全年十二元半年六元 〇日本境內 〇歐美各國 逐日寄全年十二元半年六元 全年二十四元半年十二元 (報費先惠郵票九五)
廣告刊例 特等 頭等 二等長行 三等短行

上海春季大賽馬

陽歷五月四五六號即陰歷四月十二三四日上午十一點一刻起賽陽歷五月九號即陰歷四月十七日下午一點一刻起賽場內特備精美西餐茶點入場劵每位每天洋二元四天洋六元中西來賓請由馬霍路十四號出入此佈

上海跑馬總會謹啓

上海南洋旅社通告

啓者本旅社三年以來所有貴客虧欠房金寄存物件逾期不贖照章押保今定乙丑年四月初八日起限兩星期內速來社回贖實作抵欠款特登新時兩報通告乞原宥之

南洋旅社謹告

漢冶萍公司發給息股公告

本公司民國九十十一十二年第十三十四十五十六屆股息曾於上年十一月二十九日股東大會議決四屆併計共發息股八整茲定於陽歷五月十一日起開始塡發請各股東屆期執持附股股票之息單親赴上海四川路二十九號本公司總事務所憑單分別塡給特此通告

董事會啓

新開 榮泰洋布莊 四月廿二日開幕

歐美綢緞 電光羽紗 時花法布 名機夏布 花色繁多 開幕伊始 士女惠顧

呢絨嗶嘰 花素蔴紗 本廠綫呢 各種上布 應有盡有 格外放盤 無任歡迎

上海公共租界北石路北香粉街口 電話中央一三一二

電報材料招標廣告

茲奉交通部令飭承辦電線工程材料凡願投標者欲悉材料名目及一切投標手續請於每日上午十時至十二時下午二時至四時來局接洽標函限於陽歷五月十日以前送交本局逾期作廢

上海麥根路念七號交通部駐滬電料管理局啓

生活之預備

近年以來生活程度日增一日、目前經濟寬裕之人、雖無意外之需要、至於日後、亦難預計、故爲日後計、不可不在今日先行預備、預備之法維何、即於可靠之儲蓄機關內、厲行儲蓄是也、若何而知儲蓄機關之可靠與否、即觀其保障儲款財產之有無、及其多少是也、本會保障儲款之財產、已達一千餘萬、屢經公布、盡人皆知、欲謀日後生活狀況之寬裕者、速來入會、此佈 詳章函索即奉

上海法租界愛多亞路七號 萬國儲蓄會啓

中南銀行

本行資本金額二千萬元內收足銀元七百五十萬元 又備用資本一千二百五十萬元

專營銀行各種存款放款匯兌跟單押匯一切業務國內國外各大商埠均有專約代理匯兌收付機關並代主顧保管國內外發行之各種公債及契據經理付息取本等事凡利息匯水均極克己手續簡便如蒙惠顧無不周妥

(本行)奉政府特許發行鈔票本行爲格外愼重起見特聯合鹽業金城大陸三銀行嚴訂十足現金準備及準備公開制度於四銀行之外另設四行準備庫專辦保管準備現金發行鈔票

總行地址上海漢口路四號 無錫辦事處竹市塲 天津分行英租界中街九十八號 北京辦事處東交民巷匯昌大樓六號 漢口分行生路後花樓對面三十二號 廈門分行港仔口鼓浪嶼 電報掛號(一一五二)英文CHINASOSEA 總分行電話本部辦事室中央六一八一國外匯兌室中央三〇九九

胡督辦治喪事務處啓事

處地址擇定開封城內國民第二軍第一師司令部辦理喪葬事宜恐未週知謹登報聲明如蒙各界惠賜輓誄函電請逕寄本處爲禱謹此通報敬希鑒察

逕啓者督辦河南軍務善後事宜胡公笠僧於本月十號病故任所元功遽殞薄海同悲一切喪儀宜昭隆重茲由同人等開會議決成立胡督辦治喪事務處

開封胡督辦治喪事務處謹啓

胡督辦治喪事務處啓事

逕啓者督辦河南軍務善後事宜胡公笠僧四月十日逝世茲定於五月九號至十一號三日在開封開弔除計文另行郵寄外謹此奉聞

胡督辦治喪事務處啓

婦女雜誌

十一卷五號出版 ▲每月一冊二角 全年二元

國民會議與女國民……章錫琛
哈夫洛克愛理斯……周建人
失學婦女教育問題……何仲簫
什麽是『女性』?……與謝野晶子
現代文明與賣淫問題……將徑三
美國的婦女政治家……幼雄
捷克婦女消費同盟……F K
西洋造園法……鄔盛文
健康與婦女運動……吳興業
慰母……崔介猷
春遊漫記(徵文當選)……春蠶女士
豐龍河走水……陸碧女士
明湖泛櫂……關知女士
愛神的謊謊……吳華徐芬
試題……楊晶華
巨上黃山……剝人
怎樣推翻大家庭制度(徵文當選)

▲附告 本雜誌每年增加一倍讀者注意

商務印書館

上海永安公司 夏季大減價廿一天

夏歷四月初八日起

本公司統辦寰球貨品 舉凡人生日用之需 衣御之用 飲饌之資 莫不窮搜博採 美盡塵寰 此固有口皆碑 無事贅述矣 茲值清和序屆 麗日揚輝 應時用品 購置殷繁 本公司久荷垂青 情殷圖報 用於夏歷四月初八日起特別大減價二十一天 并先期遣派專員 分赴歐美 所有各類當令貨品 均精密採擇 羅致無遺 刻已陸續運到 一律貶價不沾 本公司素重信譽 與其他泛言減價者迥不相同 務請同臨選購 定能滿意稱心也

本公司謹啓

學生諸君

讀書閱報 有不解之詞乎? 請備

新式學生辭林

全一厚冊 精裝定價二元六角 普裝定價二元 特價精裝一元二角半 普裝一元 (郵費一角)

二字及二字以上合成之詞.或由於習慣.或出於典故.讀書閱報.遇之恒有不解之患.坊間雖有辭書數種.然內容太泛.售價又昂.不適學生之用.本書選適用之單字及詞類.約三萬條.加以明確之解釋.兼有字典詞書之長.手此一冊.可爲讀書閱報時之良師.體例精審.檢查便利.

中華書局

交通部直轄滬杭甬鐵路管理局招人承辦飯車廣告

以三年爲期如願投標承辦者請向上海北站車務處管公處索取投標章程塡封函投遞可也此佈

車務總管奉命謹啓

啓者本路往來上海杭州干山滬路旅館中各項食品須招人承辦自民國十四年陽歷七月一日起始合同

膠濟鐵路管理局標購第四批橋梁鋼料廣告

本路前經呈奉交通部核准標購橋梁鋼料約九百公噸一案曾奉部令暫行取銷茲復經呈奉部准照前案如有殷實商家願意承辦者可向本局材料處索閱章程於五月二十日正午十二時以前將標函密封簽名蓋章外面註明「第四批橋梁鋼料標函」字樣直寄本局局長查收即於是日下午三時在本局當衆開標特此廣告

第一軍傷亡將士撫卹券

四月初十日發行

閏四月初十日開籤

本館專電

●北京電 臨時參政院即將成立、參政名單、幾經修改、至今日（一日）始定、除尚有四人仍在斟酌外、其已定名單、先行披露如下、趙爾巽、湯漪、屈映光、江朝宗、張廣建、周學熙、言敦源、徐紹楨、馬君武、王家襄、熊希齡、呂公望、陳漢第、彭養光、烏澤聲、王印川、周肇祥、汪大燮、黃郛、曲同豐、凌毅、邵瑞彭、陸宗輿、楊永泰、劉振生、李國鳳、此項名單、或因特別關係、再行修改、亦未可知、此外各省報到、有江西何葆華、貴州王伯羣、江蘇鄧漢祥、及馮玉祥所保之劉驥、（五月一日下午九時發）

●北京電 趙爾巽湯漪爲參政院正副院長、又派王家襄等爲參政、即發表、（五月一日下午九時發）

●北京電 參政由執政親派者、原定二十人、近因各方推薦人多、不敷分配、經特別會議決增加十人、並將原條例交法制院修正、（五月一日下午二時發）

●北京電 國民代表會議籌備處條例、修正臨時參政院條例、即公布、其軍事財政兩委員會令、暫緩發表、（五月一日下午九時發）

●北京電 許世英籌備國民會議、決定地點仍在善後會議舊址、籌備處在兩星期內成立、（五月一日下午二時發）

●北京電 段擬恢復勳章、業經閣議通過、交內陸兩部另訂新章、內部遵即議定、將嘉禾章改爲景雲章、文虎章改爲金獅章、以示革新之意、而印鑄局則謂景雲二字不成文義、提出意見、擬將景雲改爲瑞芝、俟閣議公決後施行、（五月一日下午二時發）

●北京電 李思浩昨（三十）晚七時、在私宅召集部中重要人員會議、聞係連夜趕造就任後之收支各欵清冊、惟關防極密、詳情未悉、（五月一日下午三時發）

●北京電 張作霖電請歸還大宗欵項、財李接電後、昨飭會計庫藏公債各司、將本人就任後經手各欵、從速造具清冊、對於新公債及金法郎案之收支、尤爲注重、約一星期當可造就、李擬即派員持赴奉天、向張解釋、（四月三十日下午九時發）

●北京電 金佛郎案解決後、中法實業銀行、行將恢復、聞該行復業以後、仍擬發行鈔票、據該行聲言中國銀行公會代兌鈔票之欵、當儘先歸還、（五月一日下午二時發）

●北京電 孫傳芳呈、軍餉積欠過鉅、以維現狀、又電、頃接陳炯明來電、擬派劉白來京晉謁、陳述粵中近況、請俯賜接見、（五月一日下午二時發）

●北京電 善後會議閉會後、專門委員會經召集會議、決定改爲憲法商榷會、在石駙馬大街二十二號組織成立、選舉職員、籌商進行事宜、（五月一日下午二時發）

●北京電 段定四日在宅宴請新任駐京西班牙公使、全體閣員作陪、（五月一日下午二時發）

●北京電 張之江昨（三十）晚到京、李鳴鐘昨晨由綏遠起程來京、（五月一日下午二時發）

●北京電 熱河議會等電、熱區迭遭天災兵禍、銀行紙幣、經馮玉祥王懷慶米振標提用一百七十餘萬、現在熱區人民、慘痛難言、請於佛郎案內如數撥還、批交財陸部併案核辦、（五月一日下午二時發）

●北京電 中央前電劉湘查辦楊森、昨劉有感（二十七）電到京、歷數楊之罪狀、並請將楊調京、另簡賢員接替、其十六師長擬以王纘緒升任、其餘各部、酌量改編、決無意外、時機迫切、請迅令祇遵、（五月一日下午二時發）

●北京電 鄧本殷宥（二十六）電、滇唐放棄南甯、西顧之憂稍釋、現惟餉絀彈缺、請飭部籌撥、批交財陸兩部核辦、（五月一日下午二時發）

●北京電 吳光新勘（二十八）電、徐海鎮守使孫鉢傳履任以來、成績卓著、擬懇明令畀以斯職、批交陸部核辦、（五月一日下午二時發）

●北京電 吳光新勘（二十八）電、淞滬警察廳長常芝英勘定亂局、功在地方、請明令眞除、（五月一日下午二時發）

●北京電 賴心輝馬（二十一）電、川省迭遭兵燹、擬援例仍向交部於應還川路股欵項下先撥五十萬元滙川、並乞明令撫卹、批交內交兩部核辦、（五月一日下午二時發）

●北京電 汝州王振鑫等感（二十七）電、駐汝趙旅於宥（二十六）日譁變、搶劫姦淫、無所不至、當由廿五旅長王振華、及田袁鄭各部趕到彈壓、秩序始定、現在變兵雖飽掠而去、地方治安、仍屬堪虞、請暫留王袁鄭各部駐汝鎮守、以維秩序、批電豫督查核、（五月一日下午二時發）

●北京電 安南暹羅兩地華僑、近因國民會議開會在即、特派代表劉侯武來京、請求設領及派使事、劉抵京後、已向各方面進行運動、昨晉謁執政、遞請願書、（五月一日下午二時發）

●北京電 教次呂復否認辭職、（四月三十日下午九時發）

●北京電 一日公債市價、前場九六開盤三三二五、低至三三二四、收盤三三二六、成交九十餘萬、後場九六開盤三三二五七五、高至三三二七、收盤三三二六七五、成交七十餘萬、金融現貨開一盤八八五、成交一萬、七長現貨開一盤七零六、成交五千、（五月一日下午六時發）

●天津電 省議會內部搗亂、迭次流會、現某系議員醞釀集宇緯路大同俱樂部、籌商競爭議長辦法、（五月一日下午二時發）

●天津電 馮軍前與某國訂購大批軍械、運經直境、被李景林全數扣留、昨李由奉回津、已將此項軍械完全發還（五月一日下午二時發）

●漢口電 鄂督署會議、決派張聯陞師賀國光旅暨水警協勦襄河一帶土匪、（五月一日下午七時發）

●漢口電 楊清臣仍派人在鄂豫境活動、（五月一日下午八時發）

●南京電 鄭士琦令財廳速籌各軍開拔費、（五月一日下午五時發）

●南京電 張宗昌參謀長偕同施帮辦今（一日）早由徐率兵一營來濟、吳光新盧小嘉過濟北上、（五月一日下午五時發）

●濟南電 駐德州第七旅胡翊儒部、駐濟南四十七旅施從濱部、現正集中、定一日南開、胡部駐安慶、施部駐蕪湖、（五月一日下午四時發）

●濟南電 鄭士琦已飭一二三隊憲兵、隨同赴蚌、惟尚未定期、（五月一日下午四時發）

●濟南電 濟南鎮守使一缺、張宗昌擬以所部八旅長綦玉璞繼任、（五月一日下午四時發）

●福州電 泉州戰事、孔昭同現取守勢、俟援到即反攻、周蔭人下令、褫高義職、（五月一日下午五時發）

●福州電 陸戰隊各營長聯電楊樹莊、廢旅團、失統系、難維現狀、請准總辭、（五月一日下午五時發）

●香港電 粵局將有變動、各要人眷屬已遷港、吳鐵城警衛軍恐被繳械調駐河南、聞滇桂軍已內定楊希閔督粵、劉震寰長粵、共產派密議、決定如省垣有變、將政府遷汕頭、（五月一日下午八時發）

●香港電 胡思舜在三水河口截留范石生子彈百萬、（五月一日下午八時發）

●南京電 鄭謙電盧永祥韓國鈞、定四日來甯、（五月一日下午二時發）

●徐州電 吳光新盧小嘉等今（一日）離徐、（五月一日下午六時發）

●揚州電 戚墅鎮商店、昨（三十）日被刦二十餘家、（五月一日下午二時發）

特約路透電

◉隴海路被軍人蹂躪之損失

▲法比商使請政府負損失責任●

一日北京電、交通部來文稱、外交部接法比商使照會、謂隴海鐵路大受軍人蹂躪、若輩匪特刦取車站之收入、並虐待路員、殺死路警數名、下屆隴海借欵之利息、將難照付、果爾、中國信用將受影響、債券方將跌價、該路因軍人非法行動所受損失、應由中政府負其責任云云、交通部已轉告陸軍部及執政府軍務廳長、請速設法阻止軍人之暴行、

◉岳維峻孫岳定期就職

一日北京電、岳維峻孫岳聯名電致政府、定五月八日履任、

◉英國喬治親王啓程來華

三十日倫敦電、英王子喬治親王今日起程赴馬賽、乘英輪船新孟買而往中國、

◉商標註册不再展期

一日北京電、據華人確實消息、商標註册期限六月三十日滿後、不再展長、

◉美運動家之長跑新成績

三十日美國洛桑琪勒斯號電、納米氏今日跑一哩半費時六分四十二秒半、破世界之紀錄、又以五分三秒又五分之三、跑二千碼、五分三十秒跑一哩又四分之一、皆超過世界成績、

◉德國內政與外交

三十日柏林電、馬克斯氏電賀興登堡上將之獲選、切望德民處其治下、內可享法律與治安、外可享和平、並冀德國繼續實行其和平國際諒解政策、俾藉此早日恢復其在世界中之正當地位云云、

三十日巴黎電、德總理路德氏在商會業代表大會演說、謂政府將以新財政計畫提交國會、並將於新稅則所決議、德國對外政策將進行如前、又謂德國因縮減軍備、理當請求保障云、

三十日柏林電、上年德國預算案淨餘三三四●○○○●○○○馬克、財政總長今日在國會發預算案演說、估計來年國用爲四●九○○●○○○●○○○馬克、入稅爲四●六五二●○○○●○○○馬克、議增啤酒及煙草國產稅以彌補所短之數云、

◉印度出口之鴉片

三十日日內瓦電、英政府致書國際聯盟秘書長、謂一九二三至二四年之一年內印度布夏出口之鴉片共值英金六十六萬四千鎊、次年增至一百二十四萬六千鎊、內有八十四萬六千鎊、乃運往海參崴、俄（大約乃運往海參崴）之鴉片已由全數百分之十二增至百分之四十一、出口赴香港者已見大減、至運到海參崴、究有若干、無從調查、蓋去年十二月間某船由布夏載煙土三百五十箱赴海參崴、未聞曾抵該處也、

◉日本飛機將到京

一日北京電、日飛機兩架取道朝鮮滿洲東京、聞將於五月八日到此、降落南苑飛行場、外交部已令航空處準備歡迎事宜、關於飛行之規則、與上年法飛行家杜瓦西上尉來京時同、

公電

◉許銘箴代電 時報館轉各縣兵災善後會公鑒、盧宣撫使爲蘇省重罹兵災、水深火熱、擬詢衆以撫民、遂特而宣德、因有江蘇善後委員會之召集、銘箴深感賢長官軫念民瘼之盛意、而甚致疑於其所聘委員、何不多聘受災各縣身受痛苦之人、即經正式具書請願、補聘江南十八縣兵災善後會代表十八人、加入委員、二號列席、俾達民隱、去後、頃准復函、內開、逕復者、請願書敬悉、身受之痛苦、惟身受者乃能盡其情、卓議彌拱欽佩、茲定於五月七日下午二時在本會另開談話會、以求周知十八縣實確災情、即希執事代爲通知各縣兵災善後會、各推代表、備具節略、屆時來會詳述、（如不能來會即用書面報告寄會亦可、）俾便就見告情形、在大會時籌議辦法、是所至要等由前來、相應電達、請速推定代表、備具節略、先一日來甯集議、以便屆時共同列席、陳述災況、力爭賑恤賠償辦法、事關災區重大利害、萬乞勿誤、現定通信接洽處於甯京丁家橋太倉公廨、並以奉聞、太倉縣兵災善後會代表許銘箴叩卅、

◎楊森來電 各報館均鑒、川戰甫平、民困未蘇、稍有人心、忍再滋亂、乃第九師師長劉文輝、輒與第一師師長賴心輝、西康屯殖使劉成勳、近復聯結稱兵、犯上作亂、森受國家付託之重、負本省安危之責、不得不命將出師、奉辭伐罪、以戢暴亂、而奠川局、謹此露布、即希鑒察、督辦四川軍務善後事宜楊森叩寒、

要聞

◉執政府又會議組織各機關

二十七日下午四時、執政府召集特別會議、列席者爲全體閣員、暨趙爾巽、湯漪、林長民、許世英、陳宦、曾毓雋、劉朝望、屈映光、姚震諸人、四時半開議、段主席、提議臨時參政院條例、第一條第四項第七項規定、由政府直接派出之各參政、現在各方推薦到府者、約有三倍之多、應慎重遴選、又同條第一二三五六各項規定之參政名額、亦應電令各省區、早日選派、以便預備開幕、又第八條所規定之秘書長、關係重要、仍望決定等語、比經列席各員詳細討論、僉以派充參政、係執政特權、仍請執政先行圈定、通電各省指派參政之文稿、宜在五月一日以前發出、爲是、至秘書長一席、公推烏澤聲充任、討論良久、大致均已核定、日內即可分別發表、次關於軍財兩委員會委員長人選、及其組織程序、亦略有討論、結果仍決定依照原議、聘請王士珍擔任軍事委員長、梁士詒擔任財政委員長、此外關於兩會條例所規定由執政派充之委員人選、聞亦論及、比決定俟委員長正式發表後、再行協商、加許世英對於國民會議籌備之次第、有詳細報告、議定五月上旬將籌備處成立、並關於擬定建設討論會及國憲研究會條例事、亦經報告大要、衆無異議、至六時散會、又訊、自善後會議閉幕、各種替代之機關、接踵而起、如參政院、軍事委員會、財政委員會、乃由善後會議之一個繫身、蛻化爲三、如國民代表會議、則爲根本意法機關、如建設討論會、則爲結束法統而設、他日以來、執政府迭開特別會議、均係討論此項機關之籌備與進行、茲將最近概況、彙述於後、參政院之職務、在輔助臨時執政、而今日臨時政府之地位、係建築於各方實力者擁護之上、故參政院之性質、遂亦無異爲實力者之監視機關、現時政府所討論者、爲各實力者代表之分配、務期平當、免生糾紛、至於秘書長一席、則光雲錦、□屬內定、又執政所特聘之參政、迄至昨日（二十七）爲止、亦已完全擬就、聞其中取舍、頗費苦心、未知發表後、各方能不發生觖望否、財政委員會長一席、政府以梁士詒最爲相宜、曾派人向梁徵求同意、梁亦允許、軍事委員長一席、政府則屬意於王士珍、徵王同意、王則謂年力已邁、正不敢居、副以勉任、此雖謙遜、實則表示願就之意、故昨日閣議業已決定、至於兩委員會之副委員長、則尚在核卜之中、一俟決選、即可一同發表矣、國民代表會議籌備處長、屬於許世英、亦已內定有日、惟此事關係地方選舉、手續上與時間上、均不能如善後會議之簡單、許擬俟經費有着、即行着手進行、建設討論會、制憲研究會均爲位置拒晤議員而設、惟兩會性質可謂相同、是否有分設之必要、政府中亦覺宜加考慮、故法制院所擬條例、業已飭收回修改、或將合併爲一、亦未可知也、

◉易督令下後之各方態度

調動豫陝六大命令發表後、據各方面報告、各方之態度、雖大致均稱穩健、而小波折之發生、則亦在所難免、就中尤以鄭士琦及王揖唐之態度、爲可注意、茲特分述之如左、

㈠岳維峻、岳維峻署理豫督、所需者爲陝軍是否全體服從、據聞陝軍內有「單則易折」之懼、已一致擁岳、故岳之就職、決無問題、㈡孫岳、孫岳有將再辭省長之說、辭電尚未到京、惟孫昨電請病假十日、政府得電後頗躊躇、據某方報告、孫本有虛弱之症、絕無他意、故段已諭令張伯英覆電准假、㈢張宗昌、張宗昌已決定於五日內就職、昨有電來京投某要人、爲間接之報告、同時并聲明到魯以後、一切暫仍舊貫、似欲以此安魯軍之心、㈣姜登選、姜之就職、可謂毫無問題、其就職儀式、大約將與張宗昌同時舉行、㈤鄭士琦、前日京中盛傳鄭士琦有電來京報告一俟交代完畢、即行赴皖、但據調查、則鄭截至昨二十八日下午止、除有電表示當即交代外、並無即行赴皖之說、而某方面所得濟南方面消息、且謂鄭已擬辭皖督一職、不過近來疆吏、每好惺惺作態、結果或將於照例一辭一留之後、再行就職、又訊、易督令下、鄭士琦即于昨晨來電、表示服從、電文內容大抵謂、恭奉明令、無任感愧、現已飭所屬、一俟結束、即可交代、惟魯軍久戍皖北、似應預籌安插、以資善後、並擬將曹兗兩屬、劃爲駐防地點、免貽事後爭執、並請在未赴安徽之前、來京覲面罄下情云云、㈥王揖唐、王揖唐與執政府關係甚深、雖經此調動、暫時自未便遽辭省長、故王昨已有電來京報告遵命暫維現狀、但結果未必不於鄭士琦到皖之後若干日、遞行辭職而來京云、

政府前因山東安徽各督更易問題、特派吳光新張樹元南下斡旋一切、現在易督業經明令、已無問題、不獨鄭士琦已準備赴皖就任、即魯省各將領對於中央亦諒解、故吳張均已先後離濟、現吳光新已轉赴徐州、聞係代鄭與張宗昌接洽交替各事、張樹元則於昨晨乘津浦專車到京、向執政府覆命、

◉紀二十八日國務會議

二十八日星期二國務會議、外沈、內龔、財李、海林、法章、陸賈、農劉、交鄭均出席、十時三刻開議、由代理秘書長張英華報告重要文電畢、次段提議特派梁士詒爲財政善後委員會委員長、王士珍爲軍事善後委員會委員長、一致通過、次外交部報告與日本已允讓步各情形、朝岡接洽對華文化事業問題、日本已派員來華、結果、由外教兩部繼續辦理、次海軍部報告溫司令樹德呈請籌餉、請設法籌撥云云、議決交財政部迅速籌撥、最後議例案數起、十二時三刻散會、公布例案數後、㈠議定特派朱兆莘爲膠澳商埠督辦、㈠議定派孔祥熙爲督辦中俄會議事宜公署坐辦、㈠教育部提議國立武昌商科大學經費所有增加之欵、並請在湖北應解中央國稅項下撥付、在國稅項下未能全撥以前、仍請該省在米鹽公股息金項下按月照撥、議決交財政部、㈠交通部提議青島市內電話應曾照前議歸價贖、議決照辦、

上下千秋

◉互保說　若雲

鄙人有一意思久欲質諸世人而未果、其意思維何、即爲欲救中國之人當先注意於有用而能自助者此輩勤懇職業、不圖徼倖而其結果反因生活程度之高貴不能多得積蓄一旦時運不齊或生意外反致妻子凍餓兒女無力教育使中國眞正健全之國民日即消滅而投機之徒架空之輩一朝得志富貴驕人此甚非所以培植國家根本之道也平居無事因思得一互保之道大綱如左世之有心人或亦以爲有益而可實行歟

互保之方法　集合地位相等平素志同道合者四五人相約作互保之結合

互保之主義　互保之責任至極簡單惟使結合之人生而病者得以生活死而孤寡得以教養其外個人境遇不必顧問

互保者之戒律　一、不經商二、不負債三、不賭博

互保者之資格　其所勞力能自贍其家室者

以上大綱不過略具一體各種結合之人或以境地不同皆可提其所宜以自定條例也

（投稿）

⊙大戰即在俄頃之川局

▲省軍進兵之推測 ▲劉賴方面之近勢 ▲鄧田兩部之動作

四月十二日成都通訊、川省全局戰事、俄頃即將發生、已成不可掩之事實、聞自昨四日起、渝中各派、對於倒楊之議、已一致認可、六日電執政府、歷述楊森種種不合情形、七日各將領全體同防、準備作戰、時楊森已得消息、而劉湘亦有電與楊、謂各派結合反對、表面觀、仍是對楊好意、但就實際考查、各派聯絡進行、豈得不徵求劉湘同意、箇中情事、劉氏當然與謀、業有成謀、不能阻止、可即準備云云、劉湘此電、自特楊森現時實力、未可輕侮、勝敗之數、尚難逆料、故留此一步、以爲將來戰若不勝、出而調解之餘地、楊森既得確耗、一面通電數劉文輝賴心輝等抗命之罪、對袁祖銘、則無一字提及、據外間傳說、袁仍任渝方各部之總指揮、但楊森以其表面尚未揭露、故不索沛、以免樹敵沮怨、一面陞任所部各軍官、調遣各路部隊、同日發表六師長、四混成旅長、由混成旅長陞爲師長者、王纘緒、王正鈞、郭汝棟、白駒、何金鰲、朱宗慤、由旅長陞爲混成旅長者、吳行光、楊漢域、向成傑、李逵春、又委向成傑爲飛嚴司令、何曙爲警衛第一路司令、郭昌明爲警衛第二路司令、莊熙亭爲獨立旅長、並調赴前敵軍隊、連日陸續出發、市面拉夫、甚多甚急、大致係開往仁壽、簡陽、溫江、雙流、一帶、聲稱兵數在十萬以上、現聞王正鈞一旅、集中簡陽、其前線部隊、抵陽縣屬之楊家街、賴心輝所部在臨江寺、相隔祇二十里、聞十日賴部之魏旅長、始由省返防、十一日賴部之廿旅長亦由省返防、十二日賴部尚有一團長在省、似不知環境險象者、而開赴溫雙部隊、聞爲何曙所部之警衛軍、原駐該兩縣者、爲劉成勳部隊、雙方業已接近、祇待開槍射擊、現外間傳言、溫雙之劉部、業已退去、省軍去勢甚猛、劉部之退、自是意中事、又聞新津劉部、亦已退去、恐未必是眞、因該地爲劉軍大本營、於未有敗徵時、恐未必輕去也、大致戰事發生、將首從劉成勳防區起點、同時賴部防區、亦必發生戰事、因劉賴兩人結合甚深、劉部有事、賴必來救、故將同時捲入漩渦、據理情推測、劉部右方爲邊軍羊渝銓緊偪、此次省軍進偪、即與羊軍成左右夾擊之形、劉部戰鬥力、原不甚强、又屢爲邊軍扼制、此次被雙方壓迫、殆不能支、其退路當在嘉定方面、省軍若乘勢下擊、而竟得據眉嘉以通江路、且與駐仁壽之省軍通氣、則省方布勢、已多活著、又賴軍在陽縣方面者、亦不肯輕進、因恐大部由東路進行、而省軍由仁壽斜出、以斷後路故也、兩日前外間傳駐貢井省軍、已與劉文輝所部接觸、頃得確耗、省軍在貢井者、因環境險惡、遽退回仁壽、縮短戰線、以待劉文輝進攻、大致此時省軍對劉文輝賴心輝、主暫扼守、而對劉成勳則取攻勢、昨十日晨、總指揮黃毓丞、師長王正鈞、已各出發、日內必有特殊消息、書至此、有人言雙流方面、已有砲聲、然則省軍業與劉部接戰耶、鄧錫侯聞已由渝到遂寧、該地原爲陳國棟所部駐紮、聞鄧到遂時、陳部即退、陳對楊森、表面上甚爲親密、而對鄧田、亦未脫關係、此次陳退出遂寧、大致以與鄧同駐、對省方爲不妙也、陳部旅長朱宗慤、與楊森同學、現經陞爲師長、恐陳疑爲分離其部屬、故仍使歸陳節制、但陳氏極油滑、其眞正心理、甚不易推測、田頌堯方面、現亦有同時動作之勢、要之此次戰事、爲各軍意見消除、掣起倒楊、然子彈極形缺乏、楊氏據川北形勢、有充足子彈、如指揮得宜、則勝利之屬何方、尚難逆料也、

⊙東北軍事航空之伸張（陳子）

東省軍事航空機關、向設有奉天航空處一所、處內並附設航空講習所、及飛機修械科、去歲奉直戰時、乃組成四大航空隊、出發前線、即所謂飛龍隊、飛虎隊、飛鷹隊、及水上飛行隊等、是也、當時並將講習所、修械科、所有學員、分發各隊服務、現下已均先後調省、張督辦對於此項軍事行政、甚爲注重、乃令行航空處、將原有各機關、完全取銷、改設東北航空署、以資擴充一切、茲將其署中組織內容、及署外各種設施、分述如下、

甲、機關之組織　㈠東北軍事航空署內、設立七處、分掌航空事宜、一、總務處、施行委用員司、及一切機要行政、二、軍需處、稽核預算、計算、及其他軍事財政、三、教練處、培養航空技術人材、四、製造處、執理飛機工作事項、五、工程處、計畫建築、及架設等事、六、管理處、保管飛機器械物品、七、副官處、專司購置收發、查勘等事、㈡署外設陸上航空處四、水上航空處二、其地點、陸上航空第一處、設在奉天省城三洞子站北、第二處設在吉林省長春永安門外、第三處設在黑龍江省齊齊哈爾兩岸地、第四處設在天津北車站、水上航空處、第一處、設在葫蘆島、第二處設在塘沽口、㈢每處設立停機場、陸上航空第一處設場九、爲營口、海城、錦州、溝幫子、安東、鳳城、開原、遼源、洮南、第二處設場六、吉林城、哈爾濱、依蘭、德惠、延吉、伊通、第三處、設場四、昂昂溪、呼倫、滿洲里、綏化、第四處設場八、臨榆、昌黎、靜海、德州、徐州、朝陽、赤峰、承德、水上航空第一處、以遼海灣爲停機場、第二處、以直隸灣爲停機場、

乙、機械之設備　㈠偵探機、有高速度、係三十馬力機、十一架、亞夫羅、係六十馬力機、四十架、內有得自直軍者十二架、此二種機、爲戰事上最靈敏者、而高速風機、專爲水上飛行之用、㈡轟炸機、有布來蓋、係法國製、共十八架、阿立登、係新購者、六架、高德龍四架、係得自直軍者、以上三種、均爲一百二十馬力長途飛行、㈢裝甲機、有克德佩二架、係三百五十馬力機、亦爲法國製、機內前部有發動機、羅庭披各二、中部有座十二位、機關槍架左右各三、擲彈口十二、後部乎列辦公室、休息室、廁所、各一、本軍飛機之大者、無逾於此、去冬向外國訂購者、於前日運到布來蓋四架、亞夫羅二架、其高速風水上飛行機三架、不日亦可運到、查得自直軍者、尚有二十餘架、及由上海運來之十餘架、均殘廢不適於用、㈣防敵器、有自動高射砲四門、空射砲二門、近由外國購來、作爲追擊砲一門、

丙、人材之培養　㈠設立專校、原設航空講習所、內有學生一級、定於二年畢業、將該所改組爲航空專門學校、所招新生、以高級中學畢業者、爲合格、入校後、授以中尉階級待遇、修業期限、定爲六年、第一二兩年、普通教授、所習以英文機械學、汽鍋構造、氣象學、爲主要課程、第三四兩年分科教授、陸上科、以野戰教練、駕駛術、航空論理、爲主課、水上飛行科、以泅水術、海軍教練、駕駛術、航空論理、爲主課、習畢授以少校、五六兩年、爲實習飛行期、㈡選送留學、在實習期內、有成績優異者、授以中校、送之留學、㈢設立製造傳習所、將原設之修械科、擴而充之、改設飛機製造傳習所、內分五科、木工科、鐵工科、布工科、配置科、修械科、並設工廠以資踐習等項、專爲培養工作人材機關、至在處內部之組織、與駕駛員技術員及飛機之支配、校所廠場之規畫、經費之預算等細則、另行訂定、據聞已由東三省督辦公署、委派奉天航空處長張學良籌備一切云、（四月二十七日）

⊙奉天會議之所聞

▲最要議案爲財政問題

奉省會議、業已結束、關內疆吏更動問題及應付大局方針、均於會議中提出討論、其最要議案爲整理財政議案、多由王永江所提出、王報告東三省因近歲籌備戰事、所用欵項、爲數達一萬四千餘萬元、財源虧耗、應商彌補辦法、集議結果、除再向財政部交涉償還戶欵外、並決定開源方法數條、分命三省省長簽註呈復、限短期中公布施行、

又一報告、東三省當局二十二日召開軍政會議、討論關於三省各項重要問題、以備逐漸改善、是日列席者、爲張作霖、張學良、王永江、楊宇霆、張作相、劉俊陞、闞朝璽、張秀奎、郭松齡、高清和、鮑貴卿、譚國桓、陶景潛、汲金純等二十餘人、其所提各議案、㈠熱河爲產物豐富之區、擬敷設鐵路、以謀運輸之便、㈡中俄會議、奉天方面所提出要求賠償之羗帖損失一案、重加討論、提交中央政府、㈢三省軍隊、所需費用、非奉天一省所能支持、吉黑兩省、亦須每月各擔認三十萬元、㈣三省財政頹敝狀況、已達極點、救濟之策、第一應實行劃一通貨價値、㈤實行在熱河直隸等處、設立航空分所、以期聯絡南北兩軍、㈥增加教育經費、鞏固教育事業、㈦擴張兵工廠、南下軍隊、所用軍械、均由東三省兵工廠供給、以便統一軍械、㈧黑龍江邊境、俄匪出沒無常、有礙治安、故須增駐軍隊、

⊙中俄會議開幕期在磋商中

▲有五月十日前開幕說 ▲俄使反對日方取得齊洮路敷設權

中俄會議督辦公署自成立後、已於二十七日開始辦公、坐辦孔祥熙、經二十八日閣議通過、孔俟見明令後、即到署辦公、日前各方咸傳中俄會議將於五月一日舉行開幕式、據調查、在正式開會前、王正廷與加拉罕兩氏爲尊重會務起見、本擬舉行開幕式、但何日舉行、尚未確定、將來會議地點、現由總務處長呂咸與外交部接洽、借定外交大樓爲地址、將來開會時、亦係在外交大樓舉行、甚爲便利、會議處長張汾齡、現任俄國哈把諾夫斯克（伯力）總領事、對於俄國情形、頗爲熟悉、王正廷督辦、特電調回京、早以斯席委氏、接電後、即便道過哈爾濱奉天、與各地方當局接洽會議之一切懸案各問題、並調查中俄各處國界、以爲將來會議時之根據、張於二十六日回京、即在辦公處晝夜整理懸案、現已大致就緒、據聞此次懸案、除國際方法、係從㈠條約履行或廢止問題、㈡中東路問題、㈢黑龍江航權問題、㈣羅布損失賠償問題、㈤國境劃界問題、㈥中俄兩國民間之債務債權清理問題、㈦其他各重要問題、並於各方提案之下、詳悉標注、俾討議時易於解決、而又可收一貫之效、此次開議之前提目的、一在解決懸案、一在確定將來邦交、外傳俄大使加拉罕因教產與宗昌軍隊收容白黨兩問題未解決、不允即時開議、詢之於外交界某要人、據云、此層與事實不相符、因以上之兩問題、乃外交上之問題、與中俄會議之性質完全不能相容、毫不影響於會議、加拉罕大使方面、各專門委員早經派定、正在籌備開議之一切手續、我國方面、日前尚向加使正式催促、加亦謂有速行開議之必要、預料中俄會議開幕期間、至遲不逾五月十日以前云、

又訊、東北齊洮路（齊齊哈爾至洮南）日本方面已取得敷設權、而蘇聯政府對此大爲反對、據外交界消息、齊洮路成立、不但中東營業、將受影響、即海參崴商港、亦等於無用、北滿各貨、均將直放大連、蘇聯政府已有嚴重訓令到京、對此路協約未撤消以前、認爲中俄協定之精神、無從維持、中俄會議應延緩之責任、當由中國負之等語、因之中俄會議爲此暫未能定期開會、政府聞此消息、特將嘉拉罕之意、轉商奉天、但奉天以東三省領土內建設鐵路、無論與何商人訂購材料、俄國無干涉餘地、若謂根據中俄舊約、則中俄舊約新俄已不能沿用、齊洮鐵路、借日本款與否、非嘉氏所應問、政府見奉方如此表示、又命王正廷與嘉拉罕商量、希望勿將齊洮鐵路與中俄會混爲一談、一方仍將由閣議將此改爲奉俄局部交涉、但嘉拉罕仍未依允、王請先舉行開會式、嘉亦未允、現政府已派兩員赴奉、與張作霖商量、結果如何、數日後當可分曉也、

⊙茶商對中俄會議之條陳

▲請收茶務加入與俄商約

漢口茶業公所、前因俄稅率過重、茶運銷俄國、實多不便、曾呈請中央向俄使交涉、要求核減、俄使對此已允酌爲核減、現該商等以中俄會議將開幕、擬進一步而爲根本解決、日昨特呈外交部、請將茶務加入中俄商約、其呈文如下、今者中俄會議行將開始、除國際鐵路外當各大問題、俄外交當局、自有權衡、不敢擅擬外、所有通商範圍、對俄關係、以茶務爲要、已往不諫、來者可追、亡羊補牢、極宜注意、敬抒管見二條、仰鑑高深、一曰保商、無論中俄商人貨物財產、在途在國、應飭令水陸軍警、關津局長、一體實力保護、不得有强迫抑勒情事、最好各由政府派員勸商復業、商盡納稅義務、國任保商全責、使兩國商人、放心營業、積極振興、一曰輕稅、無論中俄商人、販運紅茶、黑茶、磚茶、各種貨物、我國旣免出口茶稅、俄國雖不能同免、亦當特別減輕、磋商協定、以爲標準、而廣招徠、不得有彼此輕重之偏、二曰運費、凡中國俄商人、由海陸裝運紅茶、黑茶、磚茶、及各貨物、所有噸位價格、均宜酌量減成、以輕商本、而利運輸、以上三條、就現近情形、以期興利除弊、伏望中俄雙方、和衷商榷、保固有之茶務、防他國之侵奪、庶幾供求相應、利用厚生、管蠡之見、芻蕘爲庫縷核、提出中俄會議、毋任騰祝之至、

⊙外蒙取消自主之條件

▲俄人方面傳出

關於外蒙內附問題、中央擬先派員赴蒙、試探外蒙政府對於中央之意見、頃據某方面接到莫斯科消息、謂外蒙政府對於取消自主、歸附中央、日前曾向駐庫俄領表示意見、謂外蒙與漢民種族不同、習慣殊異、勢難仿照內地各省之例、以治理外蒙、故關於外蒙之內務財政司法、均認爲應由蒙人自辦、實行自治、外蒙向中央政府提出取消自主條件如下、㈠承認外蒙爲自治區域、外蒙行政由蒙人自理、㈡尊重蒙民公意、廢除王公舊制、並不再恢復、以免蒙民被王公壓迫、㈢外蒙政府所制定之憲法、應保留一部、㈣外蒙取消自主後、現有之蒙軍、應酌留一部、由中央政府改爲國軍、與華軍同等待遇、㈤內地人民與蒙古人民訴訟、仍照恰克圖條約辦理、㈥外蒙獨立時代所負之債務、應由中央政府負擔一部云云、此六項條款、係俄人方面傳出者、雖未盡屬可靠、然外蒙政府對於內附中央、似已有相當諒解、故政府方面、擬俟張庫匯兌稍暢、即行派員赴蒙、與外蒙政府爲非公式之談判、

⊙英國庚款委員會之中國委員

▲英國已提出候補者三人……但有二人不願就

英國庚子賠款業經國會議決退還中國、籌理中英兩國有利事業、另設委員會討論用途、委員共十一人、其中中國人至少有二人、但均由英國政府任命、此項委員會不久即當成立、而委員當然於最近期間內、非見任命不可、關於中國人委員之人選、聞日前已由英國使館提出三人、送交我外交部、徵求同意、其人選爲外交部參事嚴鶴齡、清華學校長曹雲祥、（前外交部參事）、北大教授胡適、聞嚴鶴齡以京中職務不能擺脫、表示不就、曹雲祥亦以一年期限（委員任期一年）太長、難於兼顧、胡適則因外交次官曾宗鑒親往勸駕、且認此事關係頗大、有意擔任、在會中一爭用途、但嚴曹二人果堅決不就、則非另行覓人不可、教育界中有人主張、由我國推舉二人請英使轉達該國政府任命、其推薦之條件、則第一須在國內較有實學、第二須對於教育確有見解、第三須精通英語、此項條件、現時在教育界中亦頗不易得其人、熱心者日來正在奔走、唯中國委員究竟爲二人抑爲三人、則尙未確定、條例中祇規定「至少二人」、是二人爲最低限度、至三人未嘗不可、英使提出三人、不知是否即係任命三人、抑其中一人爲陪襯、但即爲三人、而委員總數共有十一人、英人八人、占大多數、爭論用途、恐難達到希望也、

⊙章士釗兼教長後之改革計劃

▲主張國立八校合併爲一

章士釗就任兼教育總長、聞有改革北京教育之決心與計劃、日來正在草擬之中、不久即當發表、改革案要點、即爲其前年所主張之國立八校合併論、北大、師大、工大、農大、法大、女師大、及已取銷之美專、一律併爲一綜合大學、設一校長、每學科設一學長、大學之外、另設研究院、在研究院專門研究有成績者、則授與博士學位、所有現時各校教授、一律停職、採用考試制度、合格者另行聘請、其考試方法、則令教授各就其所專門之學科、編著一書、呈送教育部審核、（或另組一委員會審定）認爲「穩妥無誤」者、即代爲印行、學生亦採嚴格的考試選取、在學者亦須受考、方能入學、校長人選、仍定蔡元培、因蔡決於暑假中回國、而此項之改革案、至遲亦須暑假後始能實行也、又聞章對於各校使用白話文、擬嚴令禁止、未知確否、至改革後之教育方針、則擬採段祺瑞所主張「中學爲體、西學爲用、佛學爲精神」之意見云、

⊙教章擬更換女師大校長

▲電聘黃國厚爲校長

女師大校長一席、教章已決定更換、惟以時下一般人士及該校學生所推重之名流、均不當意、擬聘湘省黃國厚女士擔任、聞黃女士二十年前曾在日本某女職業學校畢業、回國後在湘省各女校教授縫紉等課、旋任私立長沙衡粹女子職業學校校長、客歲湘政府擬委任爲省立第一女子師範校長、該校學生以黃僅習職業、表示反對、黃亦知難而退、章氏此次擬聘其出長師大、已致電趙恒惕託其轉聘、原電錄下、「長沙趙省長鑒、弟忝兼教部、才實不勝、純賴各知交、雅意匡扶、藉免隕越、衡粹女校校長黃女士國厚、實心興學、夙所心折、弟擬請其來京、擔任女子師範大學校長、並懇就近敦促、俾得即日就道、如缺之旅費、亦望代爲籌畫、由部歸還、此事所關頗重、務底於成、大方斡旋、至爲盼禱、黃女士處未另電、希將此紙交閱、士釗銑印」、

⊙留美學生之呼籲

▲學費積欠數年不寄 ▲學生監督因無欵潛逃

數年以來、財政收入、皆充軍用、而正當之支出、反因之無着、東西洋留學生、學費不繼、呼籲無望、流離困苦、不堪言狀、美國部省官費留學生共三百餘人、民六以前、各處尚能按期滙欵、有時遲滯、留學監督輒向美商輔借、以濟眉急、官費到後、再行撥還、民八以來、大局日非、各省不解欵者愈多、留學監督每每請公使作擔保、向美商借債、及後積欠太多、不惟不能淸償本金、即利息亦不能付、旣不能償、自莫肯續借、於是留學監督周轉之方以窮、而學生乃陷於困境矣、民十夏季以後、官費生境況眞可謂困苦艱難備嘗之矣、因無學費而不能入學者有之、因無宿費、而被驅逐者有之、其飢寒流離、狀至可憐、留學監督束手無策、函電紛馳、政府不惟不能寄欵、即一電亦往往不復也、各處官費生因向監督催欵之故、皆有團體組織、其去華府（監督駐在地）較近之處、且派人坐索、然借貸無門、點綴之術、窮於應付、監督與學生如楚囚相對、惟有共作仰屋之歎而已、有時學生因窘迫太甚、索欵不得、與監督大起衝突、結果亦不過大鬧一番、終無由以得欵也、至於駐美公使在理宜爲設法、然中國官吏慣於卸責任、藉口學生事務非公使職內之事、及不得政府允許、公使不敢借欵諸理由、以相搪塞、最近因窮極無聊、實在無法維持、且因學生困苦萬分、催欵甚急、於是留學監督嚴恩棫乃潛逃回國、嚴個人誠可以一逃卸責、此數百困苦無告之學生、將陷於更苦之境、自今以後、不惟無援手之人、亦且無呼籲之處矣、諸生等昨有函全國父老告急書、望全國父老發舒正義、督責政府、使之恢復信用、按期發費、藉以維持學業、

⊙盧韓電拒胡敦復就職

▲請派人代理校長

盧永祥韓國鈞以東南大學教職員學生拒胡長校、昨聯銜電請政府飭胡勿就職、先行派人代理、以弭目前糾紛、原電錄左、執政鈞鑒、教育部章總長鑒、自政府任命胡敦復爲東南大學校長後、在校教授共十四人、已有四十八人宣告停職、繼派教育廳長蔣維喬往勸慰、復由國鈞邀請停職各教授代表到署、面勸上課、均無効果、查該校此次風潮、由於三五教授不慊於校長而起、馬電代部遽發一面之辭、貿然聘胡敦復爲校長、致激該校師生之公憤、若必欲胡來、深恐大學立見破壞、不可收拾、永祥等顧念該校爲東南最高學府、辦理十有餘年、校風甯靜、人所共聞、該停職教授皆一時知名之士、驟其引退、殊乖政府維持教育之大旨、胡校長亦何必以一時之意氣、遂忍學生、殊恐傷令緩來、並祈俯順輿情、暫任一人代理校長、以解目前糾紛、永祥宜撫是邦、勞來綏輯、教養宜先、國鈞濫去職有期、仍然江蘇公民、何忍坐視子弟學業失所、用將實情上陳、伏乞採納、祇候示遵、盧永祥韓國鈞叩沁（二十七日）

⊙蘇議會選舉起草員之鬧意見

▲想開二次臨時會 ▲總是一場無結果

蘇議會於二十八日、開第一次省憲起草委員選舉會、因人選問題、未能協商融洽、爭執流會、二十九日繼續開會、簽到一百零六人、徐果人主席、居方云、此項選舉、先由各處提出預備人、開送名單、印散同人、以爲投票之標準、本席當屬人、對於當屬提出預備人、其經驗資格學識、固所深知、其他各屬提出者、則不能明白其爲人如何、將來投票、本席祇能選擧本屬人、對於他屬之預備人、旣不知其爲人、則不肯盲從票選、不但本席如是、恐甲屬對於乙屬、乙屬對於丙丁各屬、皆同抱此種觀念、非組織審查會、先將各屬提出人名單上之預備選擧人、其資格經驗學識、先行審查不可、胡允恭、方懋綱、趙雪、將內華等、皆贊成審查之說、許銘範以名單係前次談話會中之結果、作爲大會之投票標準、若無名單、則嫌散漫、選擧定無良好結果、蔡鈞樞質問印散名單、依何根據、制憲規程、並無此規定、此種違法之名單、應當廢去、以免拘束各人之選擧、季通贊成蔡之主張、廢除名單、並主援照常熟兩屬先例、以人才爲前提、先倣會外提人、將會內權利犧牲、請馮世德表示同樣之態度、馮無表示、張援、龍振乾、劉文輅、陳謨等、皆謂名單乃各屬同人協商之結果、不受法律拘束、方懋綱云、有此名單、雖不受法律之拘束、已受良心之拘束、主張廢去、王朝幹云、制憲規程、其起草委員二十二人、會外會內各十一人、如僅會外選舉、必須將規程修改、方能適用、居方又云、事前即指定何人當選、倘選出不在名單上之人、是否有效、未免近於包辦性質、徐國楨云、憲法非稅所縣缺可比、如何可以包辦、許銘範遂登台演說、謂臨時會期祇有一天、今日如不選舉、明日恐無人到會、諸君旣對會內提出人、稍有意見、今日可先將會外人選出、會內人再行協商可也、否則省憲不能制成、同人等難以辭責、衆請散票、先選會外之人、趙雪將丙華等、舉起阻止、張宏業等、亦起而援助、不准散票、會場秩序大亂、拍案叫罵之聲、振動耳鼓、旋由秘書散票、某某兩社議員、以無法阻止、遂紛紛離席、以消極抵制、共散出選舉票六十八張、不足法定人數、在場人遂將票紙退交徐果人保存、第二日之選擧起草委員會、竟又流會、遂一鬨而散、三十日爲本屆臨時會之末日、繼續開第三次選舉省憲起草員會、自一時至四時許、簽到七十一人、未足法定人數、究其內幕爭執原因、係由於舊有之甲乙兩派、彼此不滿意於彩色最重之分子、所以有少數議員、主張犧牲會內之權限、一律選擧會外之人才、無如多數不允放棄、而彩色較輕者亦不願受此連帶之犧牲、因是兩次以爭執未成、三次又以消極爲抵制、徐果人遂

國貨之明星

雙妹老牌樽盒牙粉

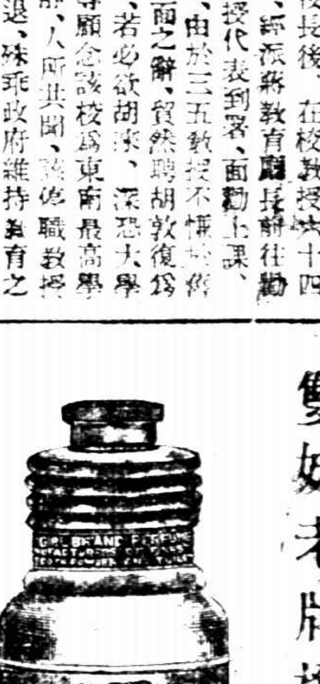

價目　二角半

雙妹老牌玫瑰擦牙香粉

價目　大號二角　二號一角

雙妹老牌（黃黑）鞋膏

價目　大號三角　二號一角

雙妹老牌化粧香品行銷天下廿餘年天下馳名同聲讚美各省各埠自設分行洋廣貨店均有出售本行批發格外克己如承惠顧極表歡迎

廣生行有限公司啟

文改為談話會、向衆宣布、商量救濟方法、楊威云、本屆臨時會之職責、首在制憲、其次則為編制預算、現在預算、因十三年度、本會未能議決、更以何顏向官廳要十四年度預算、如選舉省憲起草員、再不能成功、同人尸位素餐、何以對三千萬父老、王啟常云、三日以來、每日破壞之方法不同、今日又以消極為抵制、試問本會對於制憲前途、責任如何重大、如不能起草員選出、不啻省議會之自殺、蔡鈞樞云、有人主張犧牲會內之選舉、全用會外之人才、此種辦法、譬如戲館內、所有之角色、已為人所厭棄、不妨借重京內之梅蘭芳、請其代我們戲館演戲、名譽定能從此發展、王綱讓等、力主請開二次臨時會、官廳絕無不准之理、王浩如云、以本席意見、現在官廳方面、正值新舊交替之際、何不議其對於本會之感想何如、本席有一轉圜方法、如能同人一致犧牲會內、則彼方松江公廨內、尚有十餘人、本席可以請其到會、儘今日將此事做成、如松江公廨內之人已散、即續開選舉會三日、祗以選出起草員為限、李通贊成王之主張、屠宜厚王鏘鐵珊等、皆以此種辦法、法律無所依據、即使選出、亦必遭各方面之反對、殊深危險、於是有請王議員、即赴松江公廨、最好儘今日內、將起草員舉出、楊成云、現在時間、斷來不及、惟有一面請同人疏通意見、一方即在本會簽名、請求官廳接開二次臨時會、大衆贊成、遂宣布散會、不識續開二次臨時會時、議員諸公、能一帆風順、將省憲起草員選出否、是日省會門首、忽發現公民團、警告省議員之宣言書、特附錄之、文云、公等任省議員、忽忽逾三年矣、此三年中、為人民興利者安在、為地方造福者安在、直可謂成績毫無、每值開會、莫不爭權紛爭搗亂而已、每至官廳、惟知索取差缺包圍而已、自問天良、有何面目對當初選舉人民、現已任滿、尚延期開會、已屬勉強萬分、我父老昆季、未嘗鳴鼓而攻、祗以省憲大法、尚未產生、風雨飄搖、我江蘇同胞、不得不委曲求全、聽諸大議員再行集會、非有愛於諸公、聽諸公延期作終身議員也、實有望於諸公、欲諸公覺悟、成永久省憲、將功抵過之意而已、在諸公宜如何深自懺悔、化除私見、以體我父老昆季既往不究、寬厚之至意、各本良心、選出正當起草人物、以期省憲速成、乃搗亂故態、故又復萌、其至已到會場、不肯列席、其非所擁戴之私人、有被選機會不可、似此藉以省憲大法、為彼報酬私黨之具、搗亂性成、已絕望於我父老昆季、則惟有擺衆公起、驅逐諸公、斷不容諸公盤踞議場、永為諸公盤踞也、今與諸公約、儘此三日、若不能一秉大公、選出省憲人才、則請諸公速去省議會、速離南京城、須知民怨可畏、衆怒難犯、延期開會、無法律保障、非全省同胞發通原諒、無集會之望、特先忠告、幸勿忽逆耳之言、而貽噬臍之悔、並各我父老昆季之不教而誅也、江蘇全省公民團敬告、

◎蘇省署更調縣知事之說法

江蘇近項以來、更調之縣知事稅務所長、以及其他員缺、不下二三百人、省議會擬議員王朝幹等、特致函質問省署、何以更調如此之多、茲接覆文云、為咨復事、本年四月二十八日、准貴會咨送王議員朝幹等十一人、提出糾更各縣知事稅所長、軍行質問書一件、請依期答復等因、准此、查蘇省自去歲戰事發生以後、大軍雲集、更調各縣知事、不能照尋常一律辦理、舊任各員、如丹徒翁有成、丹陽胡為和、溧陽李作、係奉軍撤換、溧水湯迪智、崇明吳鵬、海門王紹曾、吳縣郭曾基、靖江張玉藻、高郵胡為藩、蕭縣劉延祺、宿遷趙埼、均自行辭職、常熟李醉明、六合楊滕清、揚中高廷夔、如皋周蔚、淮安王元章、漣水尹榮修、興化林炳勛、沛縣譚蘩颺、碭山周鴻誥、睢寧馬元焜、均被人控告有案、青浦吳耀楠、係調充陸軍審判、交軍法官、常熟趙邦彥、係調署江都、宜興王孝儀、江都曹元鼎、係調充本公署秘書、銅山崔季友、係調充第四師秘書、南匯朱光亮嘉定陳燿昌、均辦事不力、江陰張宗嶧、擅離職守、豐縣陳敬懋、不能協和軍隊、因而撤換、至新任各員、如丹徒傅文通、溧陽汪竣、上海李祖夔、銅山賈月璧、吳縣王鑑成、宜興潘承棨、江陰黃玉藻、豐縣于天澤、或係張軍長轉請加委、或由該鎮守道先委代理、其餘各知事、何縣缺何項要差、及曾任何種繁劇、均由本省長調查履歷、試以經驗、酌量任用、相應咨請貴會查照轉知、再稅所長之紛更、已令行財政廳、限日答復、合併咨明、此咨、

◎全國商聯會選出會長

▲張志良當選正會長
▲兩副會長發生問題

全國商會聯合會第五次大會、在京舉行、二十七日下午二時在珠市口京師商務總會內開會選舉會長、由任執顧主席、報告出席會員、已足法定人數、共八十二人、先抽定檢票員、由王執顧抽定湖北、浙江、黑龍江、綏遠四省檢票、旋由湖北推出王森甫、綏遠推出張泉臣、浙江推出余逐平、黑龍江推出傅省、為檢票員、選舉之秩序、為(一)會長副會長分兩次照章選舉、先選會長開匭、選定後再選副會長、(二)投票時間、自下午一時起、至三時止、隨即開票畢後、繼續投副會長票、(三)監察員以臨時抽籤定之、(四)各省區及華僑每權發票一張、(五)選舉票所書被選人姓名、無論名號、均為有效、旋按省發選正會長票、每省十張、票匭由農商部監視員王治昌檢封、計共發二百二十二票、開票結果、計票數與名刺相符、張志良得二百零二票、虞和德二十二票、孫學仕五票、程慶福二票、張志良當選為正會長、又投副會長票、計發二百三十二票、開票結果、安迪生得一百三十五票、王文典得一百二十六票、虞和德得九十四票、楊以儉四十二票、孫學仕二十八票、張松齡五票、程慶福三票、甘鑑、汪潤之、王森甫、李東來、王怡然、李慶芳、王建中、工繹沅、潘渭卿、李華、余啟源、任漱臣、郭漢鳴各一票、安迪生王文典當選副會長、至四時二十分、始散會、全國商會聯合會正副會長選出後、各省區商會代表對於王文典安迪生之當選副會長、均有疑義、二十七日晚在某處集會、共同議決、致函該會、請定期開會、公決選舉有無效力、原函錄左、逕啟者、本聯合會本日選舉正副會長、業經揭曉、按照向章、應於次日由籌備處通告當選人俾便就職、今因各省區代表對於副議長當選之資格問題、有發生疑義者、理合函致貴處、希於繕發通告、應請定期開會公決、方能確定、函到希即轉達各省區代表知照是荷、此致全國商會聯合會選舉籌備處、各省區代表公啟、四月二十七日、

◎天津埠務之發展

▲到埠船隻總數年有增加

字林報天津通信云、天津埠務日漸發展、到埠船舶之數逐漸見增、以一九二四年計、船舶至口岸者計一千五百零二艘、其中開抵天津本埠者計一千三百十一艘、總噸數達一百九十九萬七千二百六十七噸、本年春季、船舶依舊不少、若全年如此、則本年之總數、當尤超越歷年以上、碼頭因船多之故、已不敷用、而尤以舊法租界為然、在過去數年之中、全年均有船舶入口、以前因冬季結冰、港口每年封鎖三個月、但現在冬季、船舶應商業之需要、照常出入、該埠刻有破冰船六艘、每屆冬季、其中有兩艘每日在塘沽天津間往來擊冰開道、故船舶已不患冰之阻礙、又從前吃水二十尺之船、即祇能停在距塘沽十餘英里之外、但至去年吃水二十八尺之船、已可停在口外沙洲、更照現在治港之計畫、不久吃水二十五尺至三十尺之船、即可直接開至塘沽、與京奉路運貨支線銜接、如此見諸事實、則貨物可免駁運及稽留之損失矣、按近來天津埠務之所以如是發展者、皆由於海河河務局規畫設施之得力云、

◎歡迎蒙人來京友助團成立

熊希齡等發起組織歡迎來京蒙人友助團、二十七日在北京帝王廟教育改進會開成立會、到會者有熊希齡、王士珍、顏惠慶、雷殷、龐鍾璐、陳潛夫等二十餘人、及各團體代表、下午三時開會、公推王士珍主席、由熊希齡代行報告發起本會之趣旨、略謂自班禪來京後、蒙古人遠來朝謁者、日有千餘人、中有班禪抱恙不能接見、集京師者在萬餘人以上、內有老者、幼者、廢疾者、貧寒者、又不通言語、飲食起居均甚感困難、衣服則因彼等起程時、天氣尚寒、均着皮衣、現天氣已暖、尚不能更換、至其住處、各喇嘛廟均已佔滿、租民房者、一小室處十餘人、頗不衛生、甚至有夜眠街上者、現警察廳亦積極為彼張羅房屋、但恐有限、故吾人亦須力為帮忙、又蒙人往往有飢不得食時、直到他家取食、並不給價、此俗甚古、目前有十餘蒙人、因買食不得、直入民家索食、因此大起衝突、現正值外蒙多事之時、倘人民因此小故、發生惡感、於前途影響甚大、茲宜本五族共和之真精神、應設法指導、務使彼等不受屈負、不生惡感、於將來邊防甚有關係云云、次由雷殷發言、此種團體應早有、現不必討論成立與否之問題、請逕討論組織大綱、遂由熊希齡將大綱逐條宣讀、次第通過、當即推舉各項職員、并舉行捐款、團體以二十元為起碼、個人有十元、王士珍捐百元、熊希齡捐百元、其他各有捐助、甚形踴躍、職員除當時推定數十人、其餘一切助手、均由蒙藏專門學校學生一百餘人擔任、於言語風俗上、當形便利、該團又訂二十八日下午二時、在蒙藏專門學校開職員會、積極進行、茲將各職員姓名錄後、委員長王士珍、行政部長熊希齡、經濟部長汪大燮、委員王正廷、顏惠慶、趙炳英、孫寶琦、段士詒、徐謙、薛篤弼、許世英、龐鍾璐、總幹事吳恩和、副總幹事陳潛夫、各股主任、事務股白敦庸、吳史銘、調查股李興中、詢問股李仁懷、李鳳岡、教學股金醒吾、路初道、演講股關靜民、馬鶴天、編譯股夏季谷、(缺一人)衛生股陳問策、娛樂股黃惠東、程萬敏、引導股李沅林、潘廷幹、

◎點查清宮物品報告續誌

清室善後委員會點查清宮物品報告第九十三號、(日期)二月三日上午、(地點)懋勤殿、(人數)合委員監察員助理員顧問事務員書記共九人、(組數)第二組、(組長)吳瀛、(監察員)顧大徵、(高檢廳代表)(點查情形)九時半出發、到殿、進內、續點南邊架頂上字畫、時到、由組長宣告停檢、復查一遍、簽字於物品登錄簿上、退出、(已點查物品)福龍字幅一軸、慈禧畫松一軸、(有印)慈禧墨筆葡萄一軸、(有印)敬懿皇貴妃平安字軸(有印)慈禧畫松幅一軸、(有印)松竹松壽名五張共一捆、(雨虛居蠟箋紙書)慈禧屏條直幅一軸、(有印)光緒壽字幅一軸、(有印)蘇筆字幅一軸、恒勛書字幅一軸、慈禧壽幅壽字十張、慈禧大字幅一捲、松壽二十張、松竹一張、宜春一張、慈禧益壽五張、仁壽四張、壽字十一張、松字一張、無款畫菊幅一軸、(着色)長生十張共一捲、慈禧意字十二張、着色花卉冊頁三本、着色牡丹掛幅一軸、着色山水一軸、慈禧松幅靈芝掛幅一軸、(有印)着色牡丹掛幅一軸、(無款)管念慈畫枯木竹石幅一軸、着色牡丹一軸、隆裕七言對一付、着色牡丹二軸、又着色牡丹一軸、(無款)慈禧壽星一軸、(有印)御筆菊花一軸、(無款、原簽御筆、)慈禧着色牡丹一軸、管念慈墨竹一軸、(無款、原簽管念慈進、)墨蘭一軸、(無款、原註黃水華進)管念慈小景山水一軸(無款、原簽管念慈進)慈禧牡丹一軸、慈禧着色梅花一軸、又桂花靈芝一軸、又梅花一軸、又松幅靈芝一軸、又菊花一軸(原註御筆)又菊花一軸、(無款)慈禧牡丹二軸、(有印)着色山水二軸、(無款、原簽陳兆鳳、)慈禧着色牡丹二軸、御筆着色牡丹一軸、(原簽劉玉璋進、)慈禧松幅雲芝一軸、着色桃菊一軸、(無款、原簽御筆、)(孫世傑進、)着色菊花一軸、(無款)御筆着色佛菊一軸、(無款、原簽御筆、)着色菊花一軸、(同上)着色桃竹一張、(無款、破、)

▲報告第九十四號、(日期)二月三日上午、(地點)委員室、(人數)合委員監察員助理員顧問事務員書記前清內務府人員共七人、(組數)第三組、(組長)陳去病、(監察員)楊鍾羲、(總監代表)(點查情形)九點四十分會齊、自大櫃取出檔件、繼續點查、至十一時、組長復查一過、無誤、在檔案登錄簿上簽字、檔件仍裝入櫃中、退出、(已點查物品)清賞寢翰卷一宗、催榮辦周倫丞生歲修卷一宗、莊敬貝任宅請加意保護卷一宗、御前大臣處請發門照卷一宗、代奏請賞寢翰卷一宗、外三營請款事卷一宗、寶堂丁憂、鍾秀辭差卷、一宗、賞福壽字謝恩摺卷一宗、耆劭為代王延釗請恩卹卷一宗、恩善遺摺卷一宗、方咸五祖父耦謝恩摺一宗、東陵請款事項六件、查數卷宗簿一本、(宙字陳請類)又一本、械與病故出缺派員接管處所卷一宗、商務書館四庫全書裝箱照料事宜論一件、派派耕辦室郎中事務卷一宗、派管理三旗護軍營總辦章京卷一宗、司論卷一宗、內務部禁止拍賣古器來往函件卷一宗、查月摺卷一宗、派差室論卷一宗、改派守陵大臣一宗、電壽宮提出磁器一百七十件賬等卷一宗、被裁太監善後事項派差事項一宗、查數卷宗簿一本、請免收務捐一宗、國務院為康有為購買歲經事往來函件卷一宗、查數卷宗簿(宛字交際類)一本、(附請(宣統十六年洪字差委類)各機關贈仰頤和園玉泉山客紙收條等函包)函、戲濟運用頤和園玉泉山石百畝十方函、王將軍懷慶函卷一空、禁止運拉太湖石碑規呈一件、附地點名單一紙、圓明園太湖石碑規、阻止不與、處報告一件、共紙、查數卷宗簿一本、(日字照會類四包)道辦堂論一宗、織務註銷門照函底及雜件卷一宗、更正報紙卷一宗、查數卷宗簿一本、(日字照會類)各機關舉行游藝請囑務卷一宗、各機關請開放景山卷一宗、日本震災及答謝卷一宗、各機關請捐款項物品房屋地基卷一宗、查數卷宗簿一本、(月字慈善類)助各學校捐款等卷一宗、京兆永定河水災捐款卷一宗、崇文求智小學請捐款事卷一宗、查數卷宗簿一本、(月字慈善類)守衛隊請修理房屋卷一宗、地畝局關於南苑地畝佃權拍賣公函一宗、查數卷宗簿一本、(盈字訴訟類)宮內擬安自來水管案卷一宗、孟祿恩啟全藥費等項卷一宗、交通部致紀念郵票函卷一宗、修理汽車案卷一宗、掌師中赴津旅費卷一宗、振業公司購鐵箱補等項卷二宗、查數卷宗簿二本、(辰字庶務類)雜項案卷一宗、守衛隊請修墻垣卷一宗、警務事件卷一宗、西陵行禮事卷一宗出門物件單一宗、電燈公所事項卷一宗、

◎京華短簡

◎今日(二十八日)甘肅旅京同鄉、推舉代表至執政府請願、乞派鄰省軍民長官、查辦甘肅財廳長陳能怡違法斂財、肥私中飽各罪狀、

◎五月三日梁士詒之女公子與生員番禺郭錦坤結婚、是日在那家行結婚禮、並不鋪張、僅有章仲和李贊侯等二三人招待一切、郭父乃一普通港商也、

◎高恩洪近仍隱居威海衛、因政府未下免職令、仍存回任野心、日前曾致吳光新一函、託吳向執政前代為說項、允其重回本任、

◎王汝勤因兩項無着、忽電致交通部、要求截留京漢南段收入、聞交通部接電後、業已復電婉辭拒絕矣、

◎財政部呈報邊業銀行改組情形及修正章程、又呈擬請中國農工銀行限制發行紙幣辦法、暨撤消發行債票特權、均奉指令照准、

◎參謀部呈請飭部撥給本署修理樓房經費五千元、函交財部核辦、

◎陸軍部規定五月十日為軍服換季之期、昨已通知所屬、一律遵照實行、

◎中俄會議督辦公署成立後、因東堂子胡同舊址、布置未竣、暫假鐵獅子胡同王宅辦理要務、現該公署已組織就緒、於二十七日移入、正式辦公、

◎恢復勛位勛章、業經閣議議決在案、內部於二十八日下午、在該部召集陸部代表及銓敘印鑄兩局長、共同討論、決定辦法、以便呈請政府、核定施行、

◎清室善後委員會、近將清宮一部分開放、定於每星期六星期日兩天、任人入內游覽、收入門券一元、中下級市民、視此一圓券價為極貴品、均抱向隅之感、

◎善後會議之奉派代表二十餘人、現因閉幕、已於二十六日乘京奉車回奉、趙議長以下、均赴站送行、

◎京師地方審檢兩廳、每屆夏令、改自上午八時起、(即所謂縣衙門是也)本年因四郊添設警察署後、訴訟案件、增加數倍、為免除積壓起見、所有辦公時間、不再更改、昨已通知京內外各機關、一體查照、

◎京師警廳、昨派偵緝隊官兵四十人、逐日分往內外城各糧食店、偵查糧價、倘有不按市價及居奇不售情形、即行扭廳罰辦、以維民食、

◎天津短簡

◎李景林返津後、令駐紮新站邁北與宜興埠等處之第一旅所部各營、自二十七日起、一律開赴保定壩防、

◎東北大學教員牛澤甸氏、偕同學生視察團、由京來津參觀、下榻日界大和旅館、

◎谷鍾秀對於直省教育獨立問題、擬具三項救濟辦法、函請李景林查照施行、

◎直隸民黨、昨發兩電、反對第二屆代表大會在京開會、並致函同志、承繼中山遺志、

◎中等以上學生聯合會、昨發通知書、籌備五四五七兩紀念、訂二十八日下午在直指庵學校、會商辦法、

◎梁鴻志二十七日由津晉京、聞奉段執政召詢某事、

◎南京短簡

◎省議會今(三十)日仍開選舉會、惟臨時會期、業經終了、定本日(一日)午後六時、依法閉會、惟對心制憲之議員、主張前來召集第二次臨時會、

◎新省長鄭謙、現已南下至徐州、慶祝張宗昌母太夫人壽辰、並與商蘇省軍政、有一二日內來寧履新說、

◎新財政廳長王其康、新教育廳長沈彭年、均定五月一日任事、惟省立學校長中、有對沈尚未融洽者、擬俟其就職後、假辭職為抵制、

◎省署已改換第十師軍隊守衛、處與宣撫署各處課、已次第遷入辦公、

◎全省警備司令冷遹昨赴徐州、為張軍長太夫人祝嘏、

◎前特派江蘇交涉員許沅、松江運副張乾、代松江運副秦中行、均來寧晉謁盧韓、面陳要公、

◎韓省長委鹽師愈充省署警備隊會辦、孟津充本署禁煙辦事員、章鑑充本署參議、

◎財政廳委任顧榮充盛澤稅務所長、趙惠謙充武丹稅務所長、秦中行充七墩北站員捐分局長、湯理中充吳淞稅務所長、

◎駐寧省防軍、有全部調赴江北徐淮海各縣分防消息、現駐漢西門之王團、已開始向津浦路線移動、所駐東牌樓之機關槍連、有調往漢西門填駐、

◎警備司令部第二科科員趙慶伯、赴滬購辦軍服、因事病故、司令部委王接充、

◎江陰市區吳民代表李俊等、來寧呈請省署查辦市總董常洪清、

◎省署咨復省議會、並無許可上海達禁物品管理局遍設分局之事、並聲明該署對於管理局職權、始終限制、

◎省垣騰五兵災善後會代表戴振山、呈請省署在奉款內、酌撥若干、賑濟災民、省署以並無是款、未允所請、

◎本城青年會、訂五月四日至十日、舉行公民教育運動、

◎江蘇善後委員會、今(一日)日下午二時、開第四次大會、對於整理財政及劃定軍政費兩案之審查報告、今日會中仍難提出、聞因軍費一項、盧擬召集全省各軍師旅長來寧協商裁減及支配辦法、方能確定、

◎宣撫使各處課、已遷移至舊督署、所有宣撫使侯府行署房屋、仍由教育廳遷回辦公、

◎省署委章淵鴻為參議、

◎松滬米石捐問題、各商民反對極烈、韓因將去、不願蒙怨、已令財政廳停止進行、

◎近日天氣旱乾、米價步漲、每石已至八元以上、貧民生活、益形困難、

◎水陸警備總司令部、通行所轄各部隊、對於名勝古蹟、不得擅行駐軍、

◎泰興士紳、以該縣境內、原有陸軍第七十六混成旅駐防、今聞省防營又將移駐該縣、地方不堪供給、且恐軍隊雜處、易生誤會、特電盧韓、請收回成命、另行擇駐、

◎滬公商業聯合會、通函各法團、該縣商會僞選、業向平政院提起訴訟、未裁決前、該會不能成立、

◎利涉內河輪船公司、電呈省署、請將軍事期內欠給各款、撥還歸款、韓以此案係軍事範圍、令赴無錫軍需代辦處、核洽支給、

◎溧水縣濕海同鄉會、派代表來寧歡迎新省長鄭謙、現設事務所於聚億旅館、

◎杭州短簡

◎班禪一日來杭、至長山門、督署委員張煒等、上車招待、三時抵城站、歡迎者萬餘人、孫傳芳夏超與班禪晤後、即乘馬車至楊公祠、官紳均往拜謁、各以哈達互相授受、藉表敬禮、

◎新任顧瀚關監督高爾登、一日隨班禪到杭、

◎杭州城站第七號快車第二十五號貨車、均因班禪專車、扣留至三時後、始行開出、

◎省自治法會議、據海寧縣商會電稱、省自治法、聞將三讀通過、惟各種附屬法未備、於本法施行必有窒礙、應請繼續起草、同時議決、以利進行、

◎旅京同鄉汪大燮孫寶琦等、致函省署、稱我浙義務教育、規定於民國十五年度、一律辦竣、目下具體計劃、既經教育行政會議通過、應請力予援助、俾教育基礎、得以早日鞏固、

◎省署據寧波總商會、電留江知事一節、昨電會稽道尹、謂鄞縣江知事、並未更調、仰即轉行知照、

各縣消息

無錫

◎青城市發生連劫案

青城市南雙廟鎮、於四月廿九日夜間、突來巢湖郵匪十餘人、攜帶快槍五枝、手槍一枝、用大石撞開裕源布莊大門、入內劫去大洋四十一元、小洋一百餘角、銅元五十千、小布二十餘疋、及該店附設之郵政代辦處內郵票二十餘元、繼又突入間壁道路記糕糰舖、劫去現洋二十餘元、鄰近鄉民、聞聲驚起、鳴鑼聚衆、經該鎮保衛團驟隊往救、匪衆鳴槍反抗、嗣因各處鑼聲四起、鄉民愈聚愈衆、羣匪以衆寡不敵、始携贓向武進縣境逸去、昨已由事主來縣報請追緝矣、

蘇州

◎袁滋廉家劫案近訊

蘇垣顏家巷、袁滋廉家劫案、經警廳偵探隊、先後緝獲張馬俞徐四犯、解廳訊實、移解蘇常鎮守使署覆訊屬實、詳報宣撫署在案、茲聞盧使以張三英係潰兵、准處死刑外、其餘三犯飭令鎮署、移解地檢廳依法訊辦、惟據軍署消息、張三英死刑、須俟令飭守使、由徐返蘇後、方定期執行、尚有逸犯四名、迄未緝獲、

◎交涉署添委顧問

蘇州關監督兼交涉員楊靄霞、以年來外交事件、較前為多、特添委李正學為顧問、李已於昨日(三十)到蘇就委、聞李係丹徒縣警察所一等警佐、

揚州

◎江都教育新聞

(一)揚州第五師範附屬小學主任陳達、現受他人排擠、憤而辭職、遺缺由校長任誠委薛翹東接充、頃已到校任事、(二)縣署據教育局呈請以省款補助小學初中縣師經費案、前奉省令、以各縣初中縣師原案、每縣每年共祇二千元、所稱尚有誤會等因、查省補助縣師初中各二千元案、係就省教育行政會議公決、由省署公布、此項補助費、已列入地方預算、請續呈省署、查案補助、即經轉呈省署核奪矣、

◎更委田賦委員

清理江都田賦委員祝寶臣、已經財廳調省任用、所遺委李嘉恆接充、李字月如、已於二十九日來揚接事、

◎保護雙金閘工

淮揚護軍使馬伯良因接運河工程局電請派兵保護雙金閘工程、除派兵駐工外、已電復該局查照、

◎派輪迎接河工督辦

韓國鈞交卸省長在即、運河工程局特派新春小輪前往鎮垣、預備迎接來揚、

◎盤查所另組稽查處

揚州軍事盤查所、成立數載、行旅苦之、現經前第七路統領楊瑞文、商准駐揚陸軍第六旅劉旅長、將該所撤銷、另組臨時稽查處、

松江

◎三中近訊誌聞

省立第三中學校、定五月十五日上午九時、舉行二十週紀念式、業已柬請各界、屆時蒞臨、並教職員薪水、將校長於昨開校務會議時、當場聲明省款無着、致薪水亦無從發給、並述及省款積欠至一千八百元云、

鎮江

◎藥業公所注重卹嫠

鎮江藥業、昔年建造公所時、附設安恤善堂、專辦各項善舉、內有恤嫠一項、曾募集基金千餘兩、嗣因公所落成、需款甚亘、故將恤嫠金、全數挪用、每年應付恤嫠、由各同行擔任撥給、近為恤嫠報名陸續增加、需款較多、特舉行月捐、存儲生息、俾十年以後、集有成數、歸償昔年建造公所挪用之款、現已實行矣、

◎鍋鐵定期漲價

鎮江鍋鐵業、以鑄鍋原料、價值逐步增漲、去年秋間、新鍋已增漲一盤、今年自入春以來、鐵價仍步漲不已、爰定夏歷四月初十日起、新鍋每百套實洋三百三十八元、舊鐵每擔洋五元、統歸一律、並規定門口交貨云、

六合

◎西鄉發生擄贖案

城西五里許陳營地方、於四月二十九日夜、突來土匪十餘人、各持凶器、闖入張雲田家、擄劫其八歲之幼子、張竭力奮救、致被槍傷腿部、派人報縣、今晨(一日)翁知事、派軍警各一隊、前往追剿、

寧波

◎鎮署派員檢閱軍隊

孫傳芳擬派參謀劉俊三來甬檢查軍隊、未成事實、鎮署現派第十混成旅第一團長韓光裕於二十五日先赴鎮海檢閱第一營、三十日帶同護兵、搭永川輪船赴台州海門檢閱第二營、

◎船身破裂溺斃四人

慈谿河姆航船、(楊阿三所駕)於前晚由甬啟椗、裝載旅客七十餘人、駛至小西壩地方、船身忽然破裂、以致沉沒、船客史耕莞孫某等三人、及楊阿三一人、均遭溺斃、

◎知事廳長一去一來

鄞縣知事江恢午、現已由滬回甬、銷假視事、警察廳長杜時霖、因有要公、於三十日赴杭、並代表張道尹歡迎班禪、

◎警廳取締合演淫戲

警察廳以男女合演串客、並各種淫戲、久懸厲禁、現因有人違禁扮演、殊為有傷風化、爰特布告、並令行一區二分署查禁、

湖州

◎興闢市場之近訊

舊府署內闢築之馬路、原擬建築三段、正中為志成路、東為同岑路、西為常平路、此三段已次第築竣、現又將附近之羊巷、亦改築馬路、尾與志成路銜接、目下馬路兩旁、商店林立、因一躍而為全城之熱鬧中心點矣、

◎拆除城墻之反響

西北一帶城墻、現經倪兵次第拆卸、移作添建營房之用、輿論頗不為然、緣城牆固已形同虛設、然一遇危急之際、究屬聊勝於無、故將呈請富局、令飭中止、

◎頓塘捐改變章程

頓塘修築有年、凡行駛頓塘一帶輪船每一乘客、例須由局代徵銅元兩枚、以充經費、今因洋價暴漲、收支難以相抵、經董事會議決改徵大洋二分、業已呈准縣署、自五月一日起實行、

◎拒用劣質雙毫

邇來市上發現之劣毫、據害金融非淺、商界曾一再設法抵制、然卒無效果、茲由省署佈諭、停止通用、舉凡閩省所鑄之甲子癸亥雙毫、暨廣東省十一年輔幣、一律拒用、以重幣政、

本埠新聞

◉全國預選會之第一日

▲一千五百米成績較優

▲籃球女子隊球華東勝

全國預選會、於昨日上午九時半開幕、觀者絡續而至、多係學生、然以天氣惡劣、才數百人耳、入後風緊雨降、觀者乃紛紛歸去、場中益形冷寂矣、茲將各項成績分誌如左、

◉田徑賽

▲百米預賽

第一組
㈠金永鎬(華北) 時間十二秒
㈡黃文魁(華東)
㈢姜之驎(華東)

第二組
㈠于文源(華北) 時間十二秒五分之一
㈡劉振武(華中)
㈢余同德(華南)

第三組
㈠黃炳坤(華東) 時間十二秒
㈡丁復祥(華北)
㈢王贊賢(華北)

八百米終點之一瞬（本館攝）

▲百米複賽

第一組
㈠金永鎬(華北) 時間十二秒
㈡黃文魁(華東)
㈢黃炳坤(華東)

第二組
㈠于文源(華北) 時間十二秒
㈡姜之驎(華東)
㈢余同德(華南)

▲一千五百米決賽

㈠朱耀燮(華東) 時間四分三十八秒
㈡朴永振(華東)
㈢李繼元(華東)
㈣張煥龍(華北)

▲十二磅鉛球決賽

㈠董承康(華東) 遠度十三·一六米 (合四十三呎二吋)
㈡章子元(華北)
㈢吳[illegible](華東)
㈣潘作新(華北)

▲二百米預賽

第一組
㈠黃炳坤(華東) 時間二十四秒五分之二
㈡黃文魁(華東)
㈢劉振武(華中)

第二組

一千五百米出發之一瞬（本館攝）

㈠于文源(華北) 時間二十五秒
㈡孫允中(華東)
㈢徐紹武(華東)

▲跳遠決賽

㈠黃炳坤(華東) 遠度六·二四米 (合二十呎五吋半)
㈡陳基賓(華北)

一千五百米第一朱耀燮君（實記攝）

㈢金永鎬(華北)
㈣俞 傑(華東)

▲三級跳遠決賽

㈠李廷瑞(華北) 遠度十二·一十米 (合四十呎一吋)
㈡遂 剛(華北)
㈢黃炳坤(華東)
㈣俞 傑(華東)

一千五百米終點之一瞬（實記攝）

▲四百米預賽

第一組
㈠李威廉(華東) 時間五十八秒五分之一
㈡張曙明(華北)
㈢朱瑞鴻(華東)

第二組
㈠張茂林(華東) 時間五十七秒五分之一
㈡玄正柱(華東)
㈢王贊賢(華北)

▲八百米決賽

㈠朴永振(華東) 時間二分十二秒五分之二
㈡張紀成(華北)
㈢申瑩澈(華東)
㈣胡由甫(華東)

籃球之一瞬（本館攝）

▲一百十米高欄預賽

第一組
㈠金永鎬(華北) 時間十七秒五分之一
㈡尹商屏(華北)
㈢邵樂平(華東)

第二組
㈠黃鐵和(華中) 時間十七秒五分之四
㈡陳啓東(華東)

獲勝之華東籃球隊（心心攝）

㈢袁鳳祥(華東)

▲二百米低欄預賽

第一組
㈠陳啓東(華東) 時間二十八秒
㈡潘作新(華北)
㈢黃鐵和(華中)

第二組
㈠邵樂平(華東) 時間二十九秒五分之一
㈡尤家駒(華北)
㈢林朝樞(華東)

▲一萬米決賽

㈠李 珍(華中) 時間三十九分二十五秒
㈡李 瑾(華中)
㈢唐聿修(華中)
㈣劉崇仁(華中)

女子隊球之比賽（實記攝）

▲五項運動決賽

加入運動者共六人、當選四人、今將其成績及所得點數列表如左、

	跳遠	標槍	二百米	鐵餅	一千五百米	點數
㈠易德懋	5.56米	34.40米	26秒$\frac{2}{5}$	30.40米	5分22秒$\frac{2}{5}$	九
㈡梁無恙	5.22米	36.92米	26秒$\frac{3}{5}$	20.47米	5分13秒	十三
㈢趙景綱	5.21米	32.75米	26秒$\frac{3}{5}$	28.70米	5分20秒	十五
㈣王優然	5.22米	36.10米	28秒	27.45米	5分45秒	十九

聖美麗女校之舞蹈（實記攝）

▲十項運動前半部

十項運動、昨日比賽前五項、今日比賽後五項、今將已有之成績列表如左、

	百米	跳遠	跳高	鐵餅	四百米
逸明	13秒$\frac{2}{5}$	5.74米	1.59米	28.39米	1分$\frac{4}{5}$秒
涂傳簫	12秒$\frac{4}{5}$	5.18米	1.51米	27.18米	1分3秒$\frac{3}{5}$
宋紹祁	13秒$\frac{3}{5}$	5.15米	1.41米	26.40米	1分4秒$\frac{3}{5}$
曾鴻賓	14秒	4.88米	1.47米	16.74米	1分5秒
沈昆南	13秒$\frac{2}{5}$	5.58米	1.61米	26.98米	95秒
曾盛福	13秒$\frac{2}{5}$	5.23米	1.51米	21.53米	59秒$\frac{3}{5}$
郎鼎山	13秒	5.31米	1.47米	26.04米	59秒$\frac{3}{5}$
金永鎬	12秒	6.06米	1.56米	24.96米	59秒$\frac{3}{5}$

愛國女校之舞蹈（本館攝）

愛國女校之舞蹈（實記攝）

◉球類

▲籃球

華東四〇……二一華北 華東勝

華北籃球隊、與華東籃球隊、於昨日下午四時作正式比賽、評判員為東吳大學教授納西Nash君、[illegible]角一鳴、雙方球員、均極精神飽滿、初因華東傳遞精巧、故上半時為十五與十四之比、華北勝、休息五分鐘後、旗鼓重振、雙方均欲得最後勝利、而華東球員、生氣頓增、五分鐘內、連中三球、但亦被華北罰進一球、約兩分鐘後、華東又連勝五球、華北球員、並不因此稍懈、亦能於兩分鐘內、連勝兩球、觀衆掌聲、於是雷動、但華北終因傳遞不準、漸形乏餒、卒致華東轉敗為勝、結果為四十與廿一之比云、

總評判郝伯陽君（實記攝）

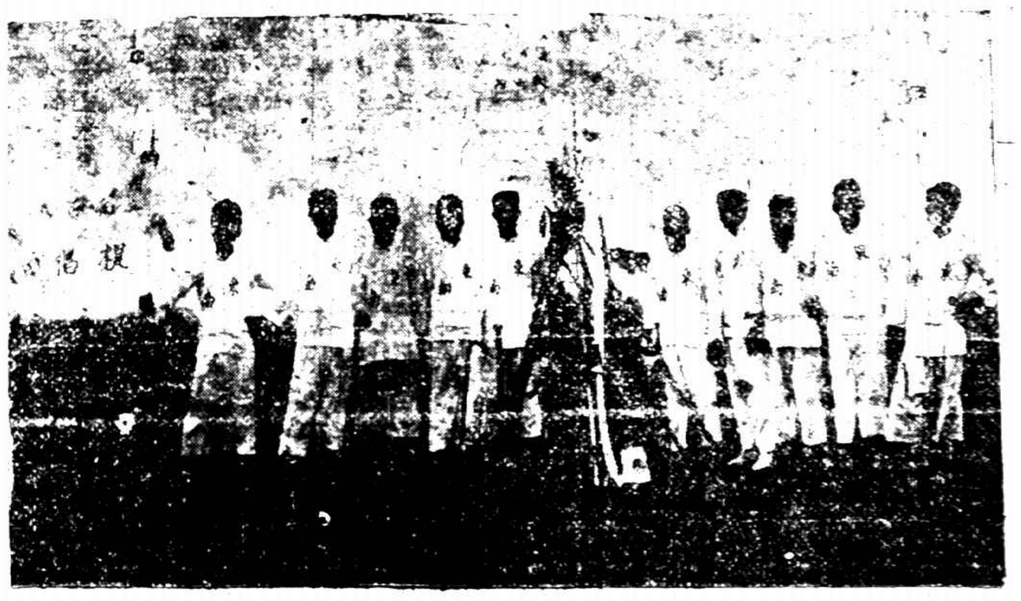
東南大學之國技（實記攝）

▲網球

網球於昨日上午十時二十分起賽、均單人、初擬預賽二次、後因天雨場濕、故改於今日上午九時舉行、茲將四隊成績分誌於下、(續)

第一組 評判員為西人脫勒Toller君
時昌黎 六……一 六……二 董永琳 時勝

第二組 評判員為西人諾伯Robert君
周景福 六……四 六……一 黃錦濤 周勝

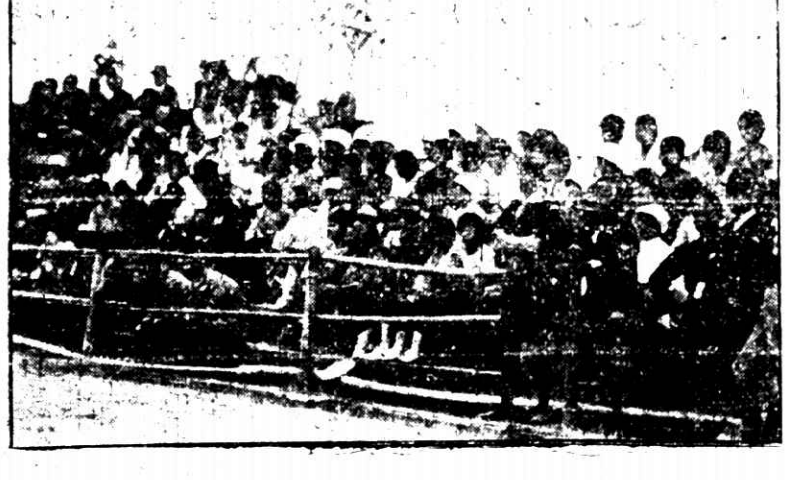
觀衆之一部分（實記攝）

第三組 評判員為西人破特 Pott 君
梁致瑞六……三黃保康 梁勝
第四組 評判員為克諾夫 Klofer 君
丁人鼎六……二喬炳文 丁勝

▲女子隊球

華東六一……四〇華南 華東勝

華南女子隊球隊與華東女子隊球隊、商定共分六次比賽、昨日下午比賽三次、今日再比賽三次、定最後之勝負、茲將昨日之結果列左、

第一次為二十一與十九之比 華南勝
第二次為二十一與十一之比 華東勝
第三次為二十一與八之比 華東勝

◎游泳

今日下午一時半、假約翰大學健身房水池、舉行游泳、事務所已通告各省選手、有意加入者報名矣、

◎遊藝

昨日下午有聖美麗女校愛國女校兩江女子體育師範東南女子體育專校學生、分別表演體操及舞蹈、服裝美麗、精神充滿、觀者擊掌之聲、不絕於耳、又有東南大學國技隊、表演各種拳術、及器械亦極純熟、西人觀者不少、一婀娜一剛健可謂二美具也、

◎雜評 （庚）

㈠昨日徑賽各種紀錄、皆無足稱述、如百米複賽最優之成績為十二秒、二百米預賽最優之成績、為二十四秒五分之二、與遠東記錄、均相差甚遠、蓋因昨日天氣稍寒、且有微雨、更加之以逆風、運動員皆有畏縮之意、吾料今日決賽、如果天氣佳良、決不有如此低落之成績也、

㈡一千五百米決賽、華東朱耀癸起跑時即列第一、華東朴永振列第二、如此聯續凡一千四百米之遠、至將近跑道直線百米距離處、突為朴永振衝過、此時觀客、均為朱君危、以為第一必屬朴君矣、而朱君猛勇前進、用全力與朴君奮鬥、後在距落線二米內被朱君衝過、而結果仍列第一、人人均為朱君賀、並欽佩其努力之精神、朱君於長跑極有名、去年八大學五英里越野跑君曾列個人第一、此次一千五百米成績為四分三十八秒越過一九二三年遠東大會日本岡崎勝男一萬呎四分之三十九秒五分之二之記錄、朱君此次赴第七次遠東大會、必能一顯身手、以為我國增榮、朱君其勉之、

㈢十二磅鉛球第一之董承康、身體魁梧、富有勇力、一天然合於鉛球運動之身體也、惜其姿勢尚有未妥之處、第一、各部動作不能聯為一致、不能得加速度之利益、最顯著者即推出之時、轉身太慢、第二、推之高度、似嫌稍低、若能加上三四度、則完全適於合力分力之作用、董君若能加以訓練、注重姿勢、則將來有佳良之成績、可斷言也、

㈣此次五項運動之成績、頗為低劣、一則固因天氣關係、一則實因運動員無運動員之精神、在此賽一千五百米時、竟有兩運動員在中途談話、其無進取之精神、於此可見一斑矣、此種精神若見之於國際大會、敗則為辱、即倖而獲勝、亦足為恥、吾願運動員、力戒此病也可、

㈤此次預選大會、一方固為選擇選手赴菲、而一方至少亦必表現運動會之真義、記者曾見少數運動員、自知有一種運動、已有赴菲代表資格、於是對於下數種運動、存「勝亦可敗亦無妨」之心、一任其自然、決不肯作最後之努力、運動會之精神、豈如此萎靡、運動員之態度、豈如此卑下、此種惡習養成、終難有獲勝之一日也、

㈥運動員平日之無正當之訓練、亦可於此次大會中見之、始擲標槍、多數人步伐均不準確、非過線犯規即未到擲線而擲出、跳遠三級跳遠亦然、運動最重平日之訓練、若臨時抱佛脚、雖有佳良之成績、一臨正式比賽、亦必終歸失敗、運動員乎、欲得最後之勝利、請於此點加以注意、

㈦女子隊球、華南與華東比賽、昨日第一次比賽、勝利已歸華東所得、然華南之技能、實較華東為勝、其中有四五人、發球極猛烈、且間帶弧形球、(Curved ball)惜到申之期過遲、途中受船中風浪之苦、精神不爽、以致不能獻其所長、吾甚為華南惜也、然華東因二年訓練之功、成績亦頗不惡、不知今日之第二次比賽、誰得最後之勝利也、

◎餘載

昨日上午開會後、十一時忽彤雲密布、細雨濛濛、觀者爭相走避、幸約翰大學所搭之蘆棚販賣部、尚未陳列貨品、內可容百數十人、然亦有興高彩烈不畏檣風沐雨者、仍不為稍動、俄頃雨止、觀者又赴運動場、往觀如故、但俄頃又有小雨、觀者又奔赴蘆棚下、為二度之避雨、如是者凡數次、多有乘興而來敗興而返者、運動會之精神、為之減色不少、曾眼翁真可謂惡作劇矣、

世界短跑家潘偶客Poddock與馬奇生Murchison之百米賽跑、時間為十一秒五分之一、昨日因稍有微雨、且又遇逆風、故成績稍遜云、

入場券、分一元六角二角不等、會場前後門、均由約翰大學之童子軍看守、並檢驗入場券、十二時前、觀者出外自購食物者、由童子軍將原票交付、俾可再來、而觀者大多數、均未知有此通融辦法故十二時後、人皆飢腸鹿鹿、欲尋附近小飯店、藉圖一飽、因再須再買票、致有耐守飢腸、戀而不捨去者、其有飢渴不堪者、亦多紛紛去、觀者因須再購票關係、去而不返者、約三分之一云、

會場附近、不數武、有兩三家小西餐店、室內頗不清潔、共可容數十人、人多爭先、故食物多有未妙熟、而即用以滿客者、且其價異常昂貴、座客多以飢不擇食、亦只得權且果腹也、（經）

自遠東運動會、移交中華全國體育協進會辦理後、於經濟一項、即着手籌募、祇以時局不靖、實際上頗多困難、而協進會諸職員、均仍積極進行、不遺餘力、除向中央請求撥款外、並電請各省軍民長官、酌量捐助、共襄盛舉、一月來成績甚佳、茲將已捐得款項列下、財政部五千元、財政總長李思浩一千元、段執政三千元、王正廷一千元、蕭耀南二千元、外交總長沈瑞麟一千元、交通總長葉恭綽一千元、張作霖二千元、張學良五百元、商務印書館三百元、去年全國運動會江蘇餘款三百元、張元枚代捐三百元、華東大學體育聯合會捐一百二十五元、截至昨日止、已共捐得洋一萬七千五百二十五元、又昨午該會接江西方督辦來電、謂捐助旅費、業已匯出去云、為數幾何、雖未可知、想來當亦不少也、此外馮玉祥亦已允許贊助、祇未收到耳、至商界方面、或亦可捐得相當之數、加以足球比賽及全國預選大會入場券收入、總計至少可有二萬元以上云、

◎遠東運動大會日程

菲律賓體育聯合會、近議定第七次遠東運動大會日程如下、

第一日(十六日)
㈠開會式 下午二時
㈡棒球 下午二時
㈢隊球 下午三時
㈣田徑賽 下午三時
㈤網球 下午三時半

第二日(十七日)
㈠田徑賽 下午三時半
㈡棒球 下午二時
㈢網球 下午三時半
㈣足球 下午五時

第三日(十八日)
㈠田徑賽 下午三時半
㈡隊球 下午三時半
㈢女子隊球 下午四時半
㈣網球 下午三時半
㈤游泳 下午八時半
㈥籃球 下午八時半

第四日(十九日)
㈠隊球 下午三時
㈡棒球 下午三時
㈢網球 下午三時半
㈣游泳 下午八時半
㈤女子隊球 下午四時半
㈥隊球 下午四時半

第五日(二十日)
㈠五項運動 下午二時
㈡網球 下午三時半
㈢女子隊球 下午三時半
㈣足球 下午五時
㈤游泳 下午八時半

第六日(二十一日)
㈠十項運動 下午二時
㈡隊球 下午三時
㈢網球 下午三時
㈣棒球 下午三時半
㈤籃球 下午八時半

第七日(二十二日)
㈠十項運動 下午二時
㈡隊球 下午三時
㈢網球 下午三時半
㈣足球 下午五時

第八日(二十三日)
㈠隊球 下午二時半
㈡女子隊球 下午三時半
㈢網球 下午三時半
㈣籃球 下午八時半

第九日(二十日)
㈠給獎 下午四時
㈡閉幕

◎虞和德請布淞滬市自治條例

▲並請擴張淞滬行政權限

淞滬商埠督會辦業已發表、而淞滬因種種關係、尚在擬訂之中、茲聞淞滬商埠會辦虞和德因商埠條例未能即時頒布、特電請政府先行製定淞滬特別市自治制條例、即予公布、以示與民更始之決心、並請於淞滬督辦署內設置司法廳、以為公審公堂之上訴機關、將判決或執行較重之罪犯、亦以警察之良否、與市政有密切關係、求於督辦權限下、規定督辦有指揮監督警察之權、俾易收效云、

◎市民協會請頒自治條例

▲贊成法制院所擬者

淞滬市民協會、昨致段執政電云、北京段執政鈞鑒、淞滬開放自治、為我執政當國時宣言之一、消弭兵禍、導揚民治、善人為邦、具見公德、今法制局所擬條例、業經披露、嘉謀嘉猷、群情翕服、而內務部攻訐於前、鄭省長反對於後、權限地域、各執己見、良法美意、橫被中梗、市民寄跡淞滬、迭遭戰禍、待治孔殷、非得我執政當機立斷、迅將法制局擬訂淞滬自治條例毅然頒布、無以排浮議而饜民望、敬伸本市民公意、敢獻芻蕘、幸允俯納、毋任翹切、淞滬市民協進會叩東、

◎納稅人特別會議定期召集

▲六月二日午後五時

大陸報云、公共租界納稅人特別會議、定於六月二日午後五時、在市政廳舉行、此項通告、將於今日由工部局發表、按此舉之所以發生、係由於納稅人七十六人具函所敦促、主張在六月上旬、召集特別會議、討論童工案及他項重要議案、函中具名者、有旺斯上海十等、非祇主張召集此項特別會議、並允竭力活動、俾屆時可足法定人數、人數倘能足額、則如碼頭稅、印刷附律、修正交易所章程、童工問題等議案、均將提出討論、

◎江蘇縣聯會討論省憲

江蘇縣議會聯合會於昨日下午二時、假閘北舊滬寧團開會討論省憲、到江都邳縣豐縣常熟吳縣泗陽阜寧沭陽淮陰泰縣海門漣水句容武進江陰松江金山寶山崇明吳江宜興太倉金壇如皋上海丹陽嘉定寶山等二十八縣代表五十九人、公推李右之主席、先由主席報告經過情形、及召集宗旨、略云前歲本會大會時、曾議決設立江蘇省自治法會議組織法籌備會、嗣以戰事中止、未克進行、吾省兩遭兵燹、痛定思痛、非謀省憲、不足以救省、故有本會之召集、今省議會方面、突將民國十年議決之江蘇省制憲規程提出略加修正、作為省憲基礎、而我縣議會於起草審查均無權過問、且表決權亦祇有百分之五弱、本會為民意機關、斷難放棄職權、應起而糾正、以符法制云云、次陳仲達方家珍洪蘭梓費振之刑保震等、均有意見發表、對於省議會修正省制憲、認為不滿、惟會場中有主張保存省自治法籌備會者、有主張另設團體力爭省制憲權者、後經主席付表決、(以縣為單位)結果多數主張另行組織、江蘇省憲協會、並通過章則、並議決各案如下、㈠溧水縣議事會提議請力爭省制憲權案、議決參照揚春縣提議案、以省制憲審查權歸各縣縣議會、推趙厚信陳傳德擬電向省議會力爭、㈡江都縣議會提議各縣應實行監察知事交代案、議決交委員會審查、㈢江都縣議會提議、由會電請省長宣布歷屆省欵用途案、議決照案執行、㈣江都縣議會提議、各縣應速組設地方欵產管理處案、議決函催省署通飭各縣、一律籌設、㈤漣水縣議會提議請設法阻止各縣設立違禁藥品管理分局案、議決函請省長從嚴取締、議畢散會、聞該會定於今日上午十時、接開縣聯會委員會、茲將通過江蘇省憲協會章則錄下、第一條定名、本會定名為江蘇省憲協會、第二條宗旨、本會以發揚全民真意協助省憲之完成為宗旨、第三條組織、本會因事機促迫、先由各縣縣議會推出代表二人即行集會組織、並通知各團體推舉代表加入、㈠各縣教育會、縣農會、縣商會、每縣聯合推舉代表一人、㈡各縣市鄉合聯合推舉代表一人、㈢各律師公會推舉一人、㈣各團拒選國會議員及省議會、有贊成本會宗旨者、亦得加入、第四條職員、本會設職員如左、㈠委員十一人、由到會代表選舉之、但被選人不以選舉人為限、㈡委員長一人、由委員互選之、㈢法律顧問十一人、由委員會延聘之、㈣文牘書記庶務各一人、由委員長任用之、第五條會期、本會每三月開常會一次、遇有緊要事件、得開臨時會、第六條責任、本會委員須常川在會辦理本會一切事務、第七條經費、本會經費、先由各縣縣議會平均籌墊、俟省憲成立時、請由省款歸還、第八條會所、暫設縣議會、第九條時效、本會以省憲完成公布後撤消之、第十條附則本會簡章、如有未盡事宜、於常會修改之、

◎班禪昨日赴杭

班禪於昨日上午九時十八分、由北站乘坐滬杭甬專車赴杭、站由路局特備大花車一輛、小花車三輛、均裝懸黃緞彩綢、餐宿聯合車三輛、頭二等車各一輛、三等客車一輛、公事車一輛、共掛十一輛、隨車同行者、計小佛爺官侍從及政府代表、浙江督省兩署代表、並鐵路局長沈叔玉、車務總管楊先芬、鄭乃文、保護段長黃純道、鐵路警務處段長于長慶、率領探警隨車護送照料至杭、該專車經過沿路各站均有浙孫飭派軍警站立歡迎保護、因嘉善停車、約需時一小時、至嘉興站又停數十分鐘、故在車抵城站、在下午二時半許、

國聞通信社云、班禪已於昨日上午九時、乘坐路局特備之專車赴杭、同行者有迎超代表陳翊、孫傳芳代表陳儀、及伴同南下之喜饒會議浙代表高爾登等、其侍從一部份仍留滬、寓狎交者、在杭寓處、已由來滬代表電杭、先向旅館訂備房間八間、其餘侍從隨時再定云、

▲政府請班禪派員參政　中國新聞社云、班禪南下、政府以組織參政院、應請派員出席、昨執政府特電班禪云、中華佛教會長滬海轉班禪活佛鑒、參政院台端應即派員出席、請即指示為感、秘書廳卅、

▲日人歡班禪赴日　中外通訊社云、據某領署確悉、日本佛教公會因班禪赴杭後、即須赴普陀遊覽、現已派代表二人、於昨晨乘日本郵船由大阪到滬、擬赴聖母院路二號行轅、面謁班禪、請其赴日一行云、

▲錢化佛畫佛贈班禪　畫佛家錢化佛君、自悉班禪南下遊勝、先期恭繪無量佛一幀、昨晨八時、附紅綢一方、配裝錦盒、並佛光集一冊、邀乃友□國□作陪、偕往新交涉公署、晉謁班禪、直達樓上東室、當由隨員引見、互相行禮、錢即以佛畫等奉贈、頗得班禪稱謝、答致錢翁二人哈達各一方、出又見大堪布貢桑爾維古及妙悟、安仁、慧悟禪師、喀勒丹錫、呼圖克圖、與觀錢君最近得意作龍女獻珠圖、無不歎為觀止、因行裝已動、時間匆促、故約來滬後、再有所接談云、

◎法公廨開審偽造鈔票案

朱孟雲朱舜舟陳志剛倪紀華四人、前因偽造某銀行鈔票、被法捕房逮捕在案、昨將朱等解送法公堂、先由西探目上堂稟明破獲此案情形、並將偽鈔票及製造器具等呈案、詰之朱孟雲、供蘇州人、向在長江輪船為業、與陳志剛甘維露相識、前有人向吾購買偽鈔票、由吾先至甘維露處購買、甘不允、後來吾即偕朱新舟同至甘維露處購買、始行買着、惟甘將鈔票交與朱新舟時、係在樓上、吾在樓下、官問爾何以知甘維露有偽鈔票、朱答是甘之西崽陳阿龍對吾說過、故此知悉、所有資本、由甘與周明其兩人交出、官又問在何處製造、是何人所做、朱答在南翔陳志剛花園內、設立機關、是何人製造、七年十二月間、因陳家花園要用廚司、故由民人介紹進去、予其時曾在該告、押兩年十年、與朱孟雲相識、已有兩年、前由甘維調倉員、前在英界地方、亦因私造鈔票之事、被人陷花園、目見私造等語、朱新舟供、在華洋貿易公司為官問陳志剛有無資本、答無、又稱我雖時常與陳家花露與周明其兩人、合資借南翔陳家花園偽造假鈔票、園去游玩、但伊等甚為秘密、深恐被我告發、後由甘吾向甘維露買偽鈔票、故吾至甘維露事處、由甘與吾至維露曾向吾說過伊有偽鈔之事、適有朱孟雲到來、托蘇州路一號伊之住宅樓上、給吾五百張偽鈔票、甘言每百四十元、後又給五百五十元、至此始知甘維露確係私造偽鈔票之人、官又問陳志剛何不能確悉私造機關所在、何以拘案時、尚須包探至南翔、抄出製造器具、朱答稱事前甘維露之西崽陳阿龍、已經對吾言明、故此詳悉等詞、訊至此時已十二鐘、中西官判將等還押聽候下星期三續訊、

◎宋玉珍赴京

▲請示處理兵工廠辦法

中國新聞社云、陸軍部軍械司長宋玉珍、奉令來滬處理兵工廠、組織委員會、督率隨員及漢德兩廠與滬廠員師、分頭檢查、業已蕆事、其材料機件地產房屋、特聘請意思摩洋行工程師按廠估價、以便招商投標、現各廠機器材料實價、業經估定、核與原定價目相差甚鉅、宋司長對於辦理手續、非常慎重、特於前(二十日)晚、離滬入都、親謁執政請示機宜、將來對於該廠或廢或留、定有相當辦法也、

◎反對組設保衛漁業事務所

▲漁業監督劉昌言致海軍部電

海軍保衛沿海漁業監督劉昌言、前日由杭來滬、住靜安寺路某大飯店、現劉氏以海軍部另設保衛機關、昨(一日)電請該部撥還墊款以便卸職、原電云、北京海軍部林總長鈞鑒、本處奉命撤銷、已三次呈請撥還墊款、俾收束機關、早日交卸、還我自由、乃部派委月、一文不撥、頃據江蘇沿海漁民保衛團分部呈稱、現有朱瑞琦袁慶棠稱奉部委在滬設處、遣函該團分部、阻撓進行、漁民誓不承認、恐釀爭端等情前來、查漁民保衛團、係遵奉部章組織、沿海各省地方、有先有此等民團、而後有本處、本處本係兩事、性質權限、迥然不同、農商部曾頒漁輪護洋緝盜獎勵條例、且提倡維持之不暇、鈞部豈可無端干預、使人民被其損害、且昌言奉命墊款籌辦處務、時經三年、原約俟開辦有收入時如數撥還、今沿海七省調查甫畢、魯蘇二省方擬正式開辦、值奉浙粵均已籌備就緒、鈞部竟不待本處撥還商墊之款、又不撥款使昌言早日收束交卸、而忽先派員來滬另自設處、辦理同一事務、是墊款籌備有害則歸昌言、收捐納稅有利則歸海部、揆之情理、詎得謂平、現本處各債權者、及保衛團人等、為謂政府不守信義、不顧戰區紳耆之事、索討墊款、情詞激烈、實非昌言本言所能制止、為一釀出事端、應由朱袁二委員負賠償、特此預電陳明、伏祈鈞部處日接濟本處墊款、俾得結束處務、早卸負擔、不勝感荷、在鈞部未曾撥款之前、應請訓令該二委暫緩進行、以全枝節、實為兩便、再朱袁二委、既係奉命而來、可否即由鈞部訓令該二委對本處各債權者負責還款、使昌言早日卸責、該二委亦有進行順利之益、統祈訓示遵行、立待交卸、海軍保衛沿海漁業監督劉昌言叩東、

▲漁業十二團致浙當道電　漁業公會等十二團體、昨為反對保衛漁業事務處事、特電浙當道云、杭州孫督辦夏省長鈞鑒、報載海部有派朱袁兩人辦理浙省保衛漁業事宜、意在抵押漁業、搜刮民財、全省漁民、誓不承認、乞賜制止爭盼、漁業公會許一飛、寧波漁會蔡人奎、穩安公所馮瑛、溫嶺漁會包卓人、石浦航業公會孫贊卿、臨海漁業會黃崇威、棲鳳公所蔣華墅、人和公所朱應雲、岱山公所湯爾規、鈞冬船公所俞爾周、螺門公所張康甫、漁行公會黃邁升、同叩、

◎浙江漁團在滬開會

▲組織漁業保衛團

浙江沿海各屬漁戶、近因漁汛已屆、為自衛起見、特組織浙江漁業保衛團、昨在小東門浙江漁會內開會、到者奉化、長塗、沈家門、石浦、岱山等各幫漁戶代表一百餘人、當場會議結果、按照舊例、組織保衛團、以資自衛、當公舉張一鳴為團總、會議畢、即致電浙江孫督理夏省長備案、原電云、杭州孫督辦夏省長鈞鑒、浙江漁業保衛團、現經全省各漁業代表、在滬會議公舉張一鳴君為全省漁業保衛總辦、乞賜備案、以順民意、浙江沿海各縣漁團全體同叩、

◎電陳日本退欵意見

▲省教育會電　省教育會昨電北京庚款委員會云、北京民國大學轉庚欵事宜委員會鑒、日本庚欵、聞政府現正商組中日總委員會、此項組織、中委員應占多數、日委員亦應由中政府聘任、其任務應于庚欵付清時終了、並應注意其職權、請向政府表示、江蘇省教育會東、

▲陶知行電　中華教育改進社主任幹事陶知行、昨電北京政學各團體云、北京段執政教育總長外交總長全國教育會聯合會各教育學術團體鑒、日本部份庚欵總委員會、中國委員應占多數、中日委員均應由中國政府聘任、一九二九年庚欵付清時、委員全部均應聘中國人擔任、庚欵在中國領土以內之用途、必須由總委員會議決支配、倘日本不能容納以上條件、中國只得拒絕、事關教育主權、敢貢愚見、敬希採擇、中華教育改進社主任幹事陶知行東、

◎工商聯合會反對參加博覽會

國聞通信社云、本埠工商聯合會、昨日在同濟里本事務所開緊急會議、到周醒民、俞畏三、程冠華、王俠峯等二十五人、周醒民主席、報告緊要提案、謂近閱報載、大連擬於八月間舉行勸業博覽會、派市長蒞滬接洽工商界、要求加入、此舉日人大有作用、本會應表示反對、張哲孫主張通電全國、一面警告本埠工商界、勸勿加入、主席付表決、全體通過、交文書員擬稿、繼討論五九紀念問題、公決通告工商界、休業一天、以誌悲痛、

◎駐滬海軍界消息一束

海軍練習艦隊司令楊樹莊、本設在楚泰軍艦、現因楚泰係屬第二艦隊、且不日將開往浙江洋面、不便久駐、刻楊司令已將司令處移往通濟練習艦、並已於五月一日、開始辦公、

海軍總司令楊樹莊、因張宗昌太夫人壽辰、特派總司令公署參謀孟琇椿為代表、前往徐州祝壽、並帶有禮物多種、孟參謀已於四月二十八晚、附滬寧夜車前往南京、轉道赴徐、

駐閩海軍陸戰隊、自旅長楊砥中遇刺後、海部乃乘機裁除旅長之缺、現海軍總司令、特委司令部諮議陳灝滂(前海軍租船處監督)赴閩宣慰該旅官佐士兵、陳不日即附輪返閩、

海軍欠餉已久、近兩月以來、曾由楊樹莊電京催發兩餉、最近復由楊氏電往海部請餉、現聞將於五月六日、再發餉銀一月、海軍界人員、聞信之下、莫不喜形於色、

◎日輪松江丸擱淺

日本商輪松江丸、昨有無綫電至滬、報告行至楊子江之乙士來島(譯音)觸礁擱淺、昨已由日輪公司派拖輪兩隻、馳往該海面施救、

◎航業界近訊

▲本月來華之歐洲輪　本月內由歐來華之輪、茲為調查如下、

輪名	來地	到日	公司
安德來廷	呂佛波	二日	太古
松本丸	德國	五日	日郵
尼羅司	南英	八日	大古
蘇門搭拉	瑞典	十一日	寶隆
西零洛拍	南歐	十七日	太古
平古洛	蘇格萊	二十七日	仁記
大愛米	倫敦	二日	太古
卡納代	同上	四日	怡泰
亞特起	荷蘭	九日	渣華
菲洲	丹麥	十五日	寶隆
亞太爾丸	英德	十八日	大阪
比魯	瑞典	三十日	維昌

以上十二輪、均為純貨船、而郵船不在內、

▲津島日輪班之暫停　本埠日本郵船公司之北洋航線內、自分開四路之後、即派行橫濱名古屋、經青島天津之直航班輪兩艘、以勝浦丸擇保丸派定行走此路者、乃近以天津貨客多裝南北路丸輪運去、青島之出口額更缺、該公司以營業不振、今將此橫濱津膠線停航、而以勝浦丸改走營口、擇保丸亦改行近海線、

▲美國兵艦調返呂宋　菲律濱之馬尼剌、本年為第七屆遠東運動會、中日兩國之選手、已決定乘搭公司之格蘭總統號前往、大約十四日下午或十五日便抵菲島、昨日美國東亞艦隊司令部發出電令、召出巡在中國南北洋之TBD隊驅逐艦、作速開返、須在十三號前、一律返泊呂宋軍港、上海三七四號驅逐艦一艘、今日先已抵滬開返馬尼剌、

▲大批美鋼鐵運滬　美國鋼鐵公司、刻有大批建築材料及鐵道應用品機器等甚夥、急於運來、今日來電云、已先派愛奇鋼鐵號裝一大批至申、須二十三日可到、

◎電話局近事兩則

▲停收徵捐　交通部駐滬電政監督蔣孫縉武、昨電葉總長、請自近日起、電報局停收徵捐、以恤商艱、(電長從略)

▲收入短絀　上海電報局、自東南戰後、商報減少、收入短絀、而支出各項、則反增加、以致員司人等薪工、不能按時發給、目前報房人員薪水、竟缺五千餘元之二萬、不能照發、此外如電報濟習所等各機關指撥之欵、亦均未發出云、

⊙來格博士來華後之演講日程

美國統計學及課程專家來格博士、由中華教育改進社聘請來華、分地講演、茲錄最近訂正之博士演講行程表如次、

香港	四月二十八日到	同日離
廣州	二十九日到	三十日離
香港	五月一日到	同日離
上海	三日到	五日離
南京	五日到	八日離
天津	九日到	十日離
北京	十日到	十二日離
奉天	十三日到	十四日離
聖城	十五日到	十六日離
釜山	十七日到	

江蘇省教育會定五月四日下午二時、邀請博士講演「適於生活需要之課程」

⊙閘北房客總聯會紀事

▲致保衛團函　閘北各路房客總聯合會、昨致閘北保衛團函云、敬啓者、保衛團之設立、本為保衛地方之治安起見、其中一切進行事務、須得人民之同意、不可私自辦理、際此大局已定、民生漸裕、地方之治安、亦已有警察負責、故保衛團團丁之設置、實可立於廢止地位、況貴團之開支、全由人民捐出、值此生活程度、日高一日、民生凋敝、日甚一日、何來巨款、供此靡費、敝會經多數商民居戶之要求、意欲取消貴團團捐、且收捐之人、動輒爬迫、不察人情、似對於台端聲譽、未免有關、刻因各路房客聯合會、已刷印拒絕保衛捐等字樣通告、用特函告、希即自行停止收捐、免起衝突、地方幸甚、商民居戶幸甚、

▲開緊急會議　閘北房客總聯合會、於昨午二時、在來安里開緊急會議、到與元天保南林九如公從晉康來安里等四十餘人、由杜椿孫主席、議決案如下、㈠主席報告開會宗旨、畧謂此次閘北市選、手續不完、舞弊纍纍、本會除表示否認外、並函該處詰責、令即答覆究竟、以便澈查云云、後經衆決呈電省府及上寶二縣、請主持公道、派委澈查、俾維選政、稿由顧鴻擬就、通過拍發、(電文錄後)㈡臨時動議、由吳光昱起謂迩來米石時捐尚未實行、而米價已日見飛漲、且奸商私運尤多、若不根本設法、民食堪虞、衆決茲事體大、請主持下屆再議、議畢散會、附錄電文如下、南京省長、上海寶山縣知事崇鑒、竊維閘北地方毘連租界、五方雜處、流品不一、市選關係重大、是又創舉、自應鄭重辦理、方足以輔選政而昭大公、此次閘北市選、對於區內選民資格、並未挨戶調查、率由少數人私行包辦、真正選民、多被屏棄、人言嘖嘖、羣情惶駭、為選政計、為市民計、斷不容任令紊混、違反民意、合亟仰懇察核、迅賜派員查辦、一面另委公正員、重行調查、慎重遴選、以順輿情而維選政、無任叩禱、

⊙汕頭國幣貼價中之潮商呼籲

潮州會館董事鄭培之、為汕市國幣貼價事、擬具節略、函請總商會、開會討論、設法維持、總商會已為函請銀錢兩公會、將本問題先行研究、茲錄其鄭等節畧如下、竊汕市金融、向以破碎雜銀為收付、輕重不一、爭執頻仍、出入極為不便、故銀莊試行自發七兌紙幣以代之、因省手續之故、頗受社會歡迎、厥後有七錢吉林銀、即以之為主幣、辛亥鼎革後、老袁之國幣通行、八邑會館稱準直平七二三二為收付固定本位、而銀根短少時、於七二三二外、或貼水至四五分、破碎雜銀則逐漸銷減、吉林銀亦寥若晨星、七兌紙幣之換現、大都以國幣七二三二為折算、此前年銀莊發生換現風潮、總商會為維持七兌紙幣起見、議規定僅以國幣九十二元、作七兌紙幣一百元之兌現、第銀莊每日互換紙幣、或存或欠、歷年並無貼息、忽於去年間另議換紙存欠、須照貼息、且必以七兌紙幣為收付、國幣則拒絕不收、銀莊既視國幣為貨品、因是貶值逐步跌落、刻已跌至六錢、若不急求補救之方、將來未知伊於胡底、況潮梅地狹、稠端賴謀生海外、所有寄歸家計、概係國幣、各屬內地之交易、亦以國幣為收付、汕市莊家、獨以七兌紙幣計算、以國幣折兩、受損失之家、十居八九、按昔年國幣貼水高時、由上海寄國幣百元、僅換七兌紙幣八十元之度、勞動生計、實大感困難、邇來直接到敝會館呼籲有之、間接函請維持者有之、同人等情難恝置、故不辭勞怨、迭次開會、呼請汕總商會設法維持、奈銀莊別具心腸、議論國幣跌落、阻遏水潮流所趨、無法維持、總商會難於此夏曆四月初一日開會、意在敷衍了事、幸徐會長尚有良心、認為人民切身利害所關、准予發表意見、即有陳成文君動議、取銷七兌紙幣、改行國幣鈔票、並擬請各屬各埠、派代表加入、定於四月底大會云云、經衆表決照行、第屆時外埠到會人數不多、汕市發行紙幣之行號、有入會與無入會、統共一百三十餘家、仍屬銀莊勢力範圍、恐於事無濟、村維七兌紙幣、既不通用、又為取抑國幣國階、應及時改弦更張、以活動市面金融而救濟僑民生計、乃該有價值之言論、或應改為國幣鈔票、銀莊及各行檔、或有吃虧、豈知不然、凡欠人之款及被欠人之款、由總商會請官廳佈告、一律以七二三二為收付本位、且每銀莊僅定存儲備國幣十萬元、照目下價格、僅值八萬元、若回復固定本位、則值十萬二千三百餘元、不特免受吃虧、且有利益、各行檔亦以此類推、舍此不為、實所未解、謹將汕市縣來經過情形、撮要陳述、伏乞格外重注、准予開會討論、設法維持、以解潮梅人民倒懸、無任翹企之至、此致上海總商會、

⊙市公所收稅拒却新屯

上海市公所稅務處、查得徵收地方稅各員司、每於徵稅時、由居戶將新輔幣收繳、因市面輔幣、市間已不適通用、經誤為搭用、必致有所窒礙、而於稅款、大有關係、故特面諭各員司、以後切勿徇情、概須拒却、如居戶確有困難之處、惟有寬緩一二天、縮往催徵云

⊙中國婦女協會昨日開成立會

中國婦女協會、於昨日下午、在西門林蔭路省教育會、開成立大會、到者百餘人、但英美法日德瑞士各國婦女協會代表、均到會觀禮、三時半、就樓下攝影、旋即開會、由主席裘同璧女士致開會詞、次沈儀彬女士報告籌備經過情形、次來賓沈信卿、郭尚賢、黃鎮磐、梅雲英女士、向警予女士、日本婦女協會代表日本駐滬總領事矢田夫人、世界婦女協會秘書丁門女士及會員舒蕙貞相繼演說、末由張默君女士致謝詞而散、茲將演詞等摘錄如下、

▲裘同璧之開會詞　本會結合之宗旨、在乎集合婦女界各種團體、互相聯絡、互相研究、以討論改良家庭社會、國家之種種方法、古人所謂二人同心、其利斷金、同心之言、其臭如蘭、一不啻即為本會之一種宗旨、自籌備以來、歷時頗久、各省亦承認推舉代表來與盛會、惟因時局不靖、烽火連天、有欲行而止者、且因交通不便、關山間阻、有欲行而不得者、故今日此會到者們不甚多、但事之成功在乎人才、今日到會諸君、均屬優秀分子、故預料此後本會之希望、實深且鉅、且我國在歷史上、女界向未有偉大之結合、以謀人羣社會之改善、有之實始於今日、故今日此會、亦可稱之為女界唯一之創舉、此後任務、則集合多數女子之思想能力、改革政治上、歷史上、社會上妨礙女界之種種設施、為女子爭人權、為女子爭地位、以與世界婦女共同攜手、試觀環球四十六國、已有三十八國有婦女協會之建設、會員總數達三千萬、分會亦達數十萬所、而女子之占社會地位者如議員省長國、則舍充當教師而外、恐不復有其他位置、相形見絀、尤不得不急起直追、以圖步武後塵、共謀人羣之福利、即如華盛頓開萬國婦女會、各國婦女代表咸請列席、中國不僅無代表、且並協會而無之、故今日此種組織、實為非常重要云云、

▲來賓演說之摘錄　省教育會沈信卿云「女子欲求法律上之平等、須先求教育上之平等、蓋教育平等則智識充足、然後對家庭社會能予相當之助力、至女子對於家庭負教育兒童之責任、亦即為女子盡力於社會國家之處、而其効力、尤遠勝於參政云云、」郭尚賢云、「婦女協會重大之任務、在宣傳實行公共與家庭的衛生、蓋健全的精神、寓於健全的體格、身體強健、精神煥發、然後可以大有作為、否則一事無成終屬空談」法政大學經濟主任黃鎮磐云「家庭社會之改良、其責任女子重於男子、故希望中國婦女協會注意一般的女子、增高其學識、而社會教育尤為重要、」梅雲英女士云「社會之興盛與隳落、女子實司其機、故希望會衆注意智仁勇之三字、蓋好學為智、力行為仁、知恥為勇、好學則能事而力無缺之之虞、力行則不蹈空言無補之弊、知恥則於人格有保持之望」向警予女士云「希望協會注意於一般下級婦女、努力於羣衆的運動云云」

⊙商界不允認定印花稅

駐滬印花稅辦事處、現因公費支絀、待款孔殷、據悟函致商會、請將所擔任推行稅證之臺批款項、能否改為認定之辦法、以期款歸正用、而資比較等情、聞該會等接函後、以轉銷稅證之各業商、於領銷稅證往往村叙零落、甚至延缺數月、不能清結、頗多困難、各業代表、亦皆拒却、故認定一事、殊難應允、已據情函復請為見諒云云、

⊙土布業請提議免稅

全國商會聯合會、因在京召集各省大會議舉行在即、上海南北市商會、會公推聞蘭亭等各會董、為出席代表、行將赴京與會、上海布業公所代表聞信後、以土布業徵稅一事、前奉政府及農商兩部等節核准減徵五成、再行展期一年在案、現擬請求全免、以維平民、而濟工藝業、特備函致代表、於赴京出席會議時、務將此事列入議案、提議要求力爭、故已函致該代表、請為提議、

⊙昨日之五一紀念會

▲到者六十餘人

本埠各公團紀念五一大會、本定昨日下午一時、在天后宮開會、嗣捕房方面、以恐有礙秩序、特派探捕在門口阻止開會、當由到會各人臨時改在中興路中華公學旁操場上舉行、到者六十餘人、二時開會、秦樂後、公推李恒林主席致詞、畧謂今日為五一勞動紀念節、係全世界的、非一國一地之紀念、承蒙推為主席、萬不敢當、惟以身為工人、既為工人之事、故不能推却云云、次余錫蕃報告五一之歷史、次張君劬代表會友誼等演說、即行散會、

⊙中華職校五一節紀念式

日昨勞動紀念節、本埠陸家浜中華職業學校、上午八時半、在該校職工教育館舉行紀念式、併敦請該校經濟校董沈信卿、國立自治學院教授金井羊、到校演講、

⊙五九紀念會之籌備

本埠對日外交市民大會、前日議決五九國恥大遊行、即組設委員會專行籌備此事、昨日午後五時在山東路會所開第一次委員會、公推務國勳為委員長、唐豪為副委員長、總即討論進行事宜、陳翊廷報告接洽軍樂保衛團馬隊情形、已允一致加入、遊行時之沿途演講及童子軍出發、影齊由許競公李劍虹接洽、並議決出國恥特刊五萬張、以資宣傳、由翁國勳主編、會場演劇、請錢化佛接洽鄧正秋演國恥劇王志大演夢、團體推定丁文隆接洽、學校推定朱曉雲接洽、其餘進行各事、今日仍在該會續開會議云、

⊙清丈局佈告開辦分局

上海縣清丈局、昨發佈告云、為佈告事、案查本邑清丈事宜、業於上年四月一日設局辦理、其二區之城廂、因有特殊之關係、先行設立分局、從事按戶清丈、迭經本局董事會開會議決、總緒興辦、城廂戶地、亦應續即開丈、兩及月餘、即因兵事暫停、本年三月間、迭經進行、茲定五月一日上海市分局賡續開辦、所丈各該圖戶地、先憑地保、通知業戶、本局丈繪員均佩有清丈局標章、須知清丈為整正經界要政、切勿或生誤會、恐未週知、特此佈告、

⊙清丈分局昨開圖董會議

上海市清丈分局、於昨日下午二時、邀集本市二十五保內各圖圖董、在同仁輔元堂、開會商議進行手續、到會者為程功甫錢祥某沈潤挹金仰孫姚子讓康金生等、由沈潤挹主席、報告本分局現已繼續開辦、派員從事清丈、各鄉民業戶、不明此中真相、恐生誤會、務請各圖董、傳諭各圖地保、輔助進行、如有業戶不悉丈量手續、隨時勸導、以利進行、而重要政、各董一致贊成、四時散會、

⊙岳維峻復旅滬豫人電

上海河南旅滬商界聯合會暨、旅滬兩會長鑒、銑代電悉、天降鞠凶、管督病故、豫省大兵之後、滿目瘡痍、維峻猥以疏庸、丁茲慘變、勉膺艱鉅、力圖治安、嗣後關於撫輯災黎、整商惠工、自當積極辦理、惟力是視、以副豫人望治之心、即慰管督未竟之志、特電佈復、順頌籌祺、岳維峻養印、

⊙海鹽旅滬協會反對塘工券

浙省海鹽旅滬協會所屬同人、為反對該邑增平塘工局發行借券、昨開臨時緊急會議、請同鄉會暨海鹽同鄉會、聯合召集緊急會議、提出討論、從速呈省力爭、以達取銷目的云云、

⊙奉軍第三路稽查處撤銷

閘北湖州會館原設奉軍第三路稽查處、本第二十八旅長程國瑞電令、即日撤銷、移併旅部、處長張一麐奉令後、已將各當會昇照所銷、佈告週知、

⊙歇產處請提中資捐內各費

上海縣地方歇產經理處、昨致本邑各市鄉鄉董等文云、案准上海區參事會函開、昨日臨時會議決、田問田房契中資捐、內五蘆接充縣警察費、應解由歇產處徵收、何故延不執行案一件、相應抄案函知、即希察照、見復施行等因、並附議決案一件到處、除函復並分行外、合抄議決案、令仰縣地方歇產經理處、查照辦理此令並附抄件等因、奉此、查田房典賣中資捐內提收各費表、前由歇處函送各市鄉、請按月填報在案、迄未填報者甚屬寥寥、為特函請貴公所、即行轉知官契分發行所、將中資捐內提收各費、逐月送交歇處、以符定案云云、

⊙教育局董事開臨時會

上海縣教育局董事會、於前日下午二時開臨時會、各鄉教育董事之到會者、為陳崧侯賈季英宋春山周文韓秦研畦、(秦塊新代)由陳崧侯主席、議決案如下、一件義十四年度縣教育經費預算案(議決)預算冊後加註說明、除照案通過、一件議市鄉教育費支配問題、(議決)市鄉教育費、目下既不敷支配、應按照各市鄉經濟狀況、分別照發、或減成支付、俟經費充裕、再行補給、一件教育局報告十三年十一月、至十四年二月經費、收支狀況、(議決)通過、

⊙寶山縣教育會評議會

寶山縣教育會、於前日下午四時、舉行臨時評議會員、出席者有袁叔衡管小谷張吳天漂錫伍等九人、由副會長王詠仁主席、首報告本會本年不及改選緣由、次即交代各案、當議決暨江蘇全省代委員會、推袁觀瀾為代表、就近接洽、追海道屬縣教育聯合會、此次在金山舉行、推王詠仁王以敬涌擬炎三君前往出席、

⊙省教育會致韓省長電

江蘇省教育會、昨致南京韓省長電云、南京韓省長鑒、本日我北京電蘇六十縣教聯會電府、請促胡敦復就東大校長等語、本省未聞有此項聯合會之組織、顯係有人假名混淆是非、應請電京聲明、並即飭查究幸、江蘇省教育會東、

⊙太湖流域自治會今日常會

大湖流域自治聯合會、今日下午四時至六時、在北京路會所開常會、討論成立會期、

⊙旅滬商幫臨時會紀

▲反對糖業駁力加價

各省旅滬商幫聯合會、於昨日下午二時、召集各幫代表、開臨時會議、由主席報告各處來函畢、首議反對糖業駁力加價案、主席報告已依據上次議決案、函請總商會出任疏解、惟點春堂尚無讓步表示、應如何堅持之處、還希公決、當議定一俟商會解決、一面通告糖業各幫、照常交易、堅持原議、次提議輔幣日跌、妨礙市面、請予救濟案、公決再由本會函請銀錢公會總商會、切實研究、發行輔幣券、以資救濟、最後議定每星期日開常會而散、

⊙米業南幫公所昨開常年大會

上海米業南幫公所、昨日午後兩時、假上海縣商會、開常年大會、到者同業各客幫甚衆、先由該公所董事除報告開會宗旨、將上年經過狀況、及收支賬畧、互相討論、復推舉各埠代表、並擬定進行手續、於四時餘散會、

⊙煙紙雜貨公會職員會

上海煙紙雜貨同業公會、於昨日下午八時、在城內小白棚會所、開職員會議、到三十餘人、楊夏正主席、陶菊隱紀錄、首由主席報告開會宗旨、謂各同業捲煙特稅、四月份印花、大概已經解決、惟五月份公佔票面應如何進行、必須先行討論、當由電理境沈本立湯炳生邱平由等相繼提議、謂同結團體為第一要義、現在閘北方面、亦有公會組織、本會應予聯絡、以便南北一致、辦法如下、㈠調查同業印花票面數目、以備空核、㈡各同業加入本會者、應照章填具志願書以示決心、㈢已認定之經費從速繳付、以資辦公、㈣本會應用物件請幹事員迅即辦就、㈤本會已向警廳備案、以便保護、㈥請交際員與閘北同行公會接洽、以求聯絡、以上各議通過、當推定徵求委員分區進行、定五月二日至四日止、各職員均備當憑證、次由時勸議湯炳生議提一劃貨價、公決定四日開會討論、次邱平由提議本會各同業發起國貨貿易公司、挽回利權、全體贊成、沈本立提議本會近來會務甚繁、應推定常務委員、通過、議畢散會、

⊙無錫兵災損失之總額

無錫旅滬同鄉會、抄送各報館、並轉旅滬各同鄉均鑒、頃致南京宣撫使省長江蘇善後委員會一電文曰、至四月二十九日止、計被兵焚燬、搶掠損失、經專員詳細審核、無錫被兵焚燬總額銀七十二萬七千五百零三元、被兵搶掠總額銀五百九十萬六千七百二十三元、合計損失總額銀六百六十三萬四千二百三十六元、除另文詳陳及遺漏續報外、地方元氣大傷、市廛蕭條殆盡、務請迅賜撥款抵償、藉救無辜、以蘇民困等語、務請合力主張、期達目的、另陳詳文油印續寄、以備參考、統希察察、務會與王勍錢基厚陷、

特啟

朱氏頭痛散

諸君有患頭風頭痛者麼。如其有之。請到各藥房或利先施公司。買一瓶朱氏頭痛散。由鼻嗅之。包你頭就立刻不痛了。這樣靈驗。這樣便宜。豈不是世界上所少有的嗎。而且價很便宜。每瓶當大洋二角。比之看醫吃藥。豈非大大的上算嗎。但是有一句話要與諸君說明的。就是嗅過此散以後。頭真不痛了。那末。請君介紹與同病者方好呢。

注意　外埠無從買得之處可直向本社函購惟須兩瓶起碼方便掛號郵寄藥價可用郵局匯兌處郵票作九折亦可通用外加掛號費五分寄費二分兩須掛號以免遺失購者地址何省何處須完全詳細俾免誤投

每瓶洋兩角　每打洋兩元正

朱氏頭痛散

上海英大馬路永安公司西首英華街維新里

中南國產製藥社發行所　啟

姚佐穎新法

洗射白濁

白濁乃花柳病初步異常危險起勢刺痛痛成硬疳延遲至骨髓必致瘋癱若發於外則成橫痃魚口下疳血淋潰爛更痛本醫生有鑒於此專門研究此科獨具實驗心得備有各國最新白濁儀器新法洗射又特製各藥從根本治理十五八年曾多方醫治不愈者均能藥到病除永不復發保紙痛苦

▲上海三馬路大舞臺對面

鄭福蘭堂

戒烟衛生藥片

此片秘方監製效能清煙毒善療諸虛百損凡戒煙時期體質虧損脾腎兩虛大便不調飲食不化面無精采痰延上喘氣虛腹痛肝胃氣痛腰膝酸痛精虛陽痿遺洩盜汗均奏奇功戒後常服彌增康健洵戒煙藥中具有益氣固腎強品增益其體魄之良劑志也　鄭德軒謹識

上海總發行所三馬路望平街口

⊙工部局第二次發行債券

字林報云、工部局六釐銀債券、昨又發出一百萬兩、星期一日、第一次發行一百萬兩時、祇歷時一小時半、即已為人購罄、此次經歷之時間、亦與上次同、據聞有著名某證券掮客、為其各主顧、共購進五十萬兩、其他各大公司、認購亦頗踴躍、於此可見工部局之財政、頗得公衆堅強之信任也、

⊙德律風公司特別股東會

大陸報云、華洋德律風公司、昨日午後、在該公司內開特別股東會、到者、計七千四百八十四權、由班爾士爵士主席、先提議修正章程、如第三條第四十三條第三十七條第四十三條第一百零七條及第一百十九條、均有所增改、衆無異詞、遂通過、主席又提議增加新股一萬股、每股銀五十兩、共合成股本二百五十萬兩、氏甄附議、亦全體通過、

⊙汪精衛來滬

▲即須赴粵

汪精衛日前由京南下、業已抵滬、經過南京時、因時間匆促、僅與黨員會晤、略伸梗概、以便到滬後、與民黨諸人商榷黨事、汪下車後、即請醫診視、謂肝腫已消、惟心臟尚失常度、遲速不定、囑再須靜養一個月、聞汪君在滬、稍留二日、即須赴粵、約兩旬左右再回滬云、

⊙監算交代委員紛紛赴甯

中國新聞社云、江蘇省長韓國鈞任內、虧欠省庫至三千萬元、由蘇省士民組織監算交代委員會、本埠縣聯會代表李味青、左仍鄭、唐培麟等、定今晨赴寧與會、

⊙會計師公會改推監算代表

本埠會計師公會、推舉徐永祚童詩聞二理事為出席監算江蘇交代委員會代表、已誌昨報、惟徐理事因事不克赴會、業於昨日續開理事會、改推吳理事應圖代表前往與議、而童理事一時亦未克分身、故先由吳君一人前往、聞已於昨晚起身赴甯矣、

⊙昨日杭車遲到原因

滬杭鐵路昨日上午七時十五分、由嘉興開杭之一號嘉滬區間車、駛經嘉善站時、該列車之車頭機件忽然損壞、不能開行、當在嘉善站停留、並由嘉善站長發電車務機務兩處、速撥機車前往接拖、故該區間車抵南站、已下午二時二十五分、計逾規定時刻、遲至四時十分云、

⊙閘北水電廠案昨日開審

▲管轄問題候宣佈堂諭

閘北水電廠、被日商好辦鐵工廠長谷川、在公共公廨呈控割斷電線、請追損失等情一案、迭次中日官會商管轄問題未決、各情已詳誌本報、昨晨開審、被告代表畢士敦律師上堂謂稱、敝律師今從簡單說明、查原告公司、設在閘北、且係日本商人、中國與日本通商條約第廿一條、上次敝律師已經發表過、按照中國民事訴訟例第十八條、關於財產、及辦事處所地點控告、其第十九條、或欠債、亦應就發生地點官廳起訴、敝律師已迭次查考法律、應根據條約、對於洋商控告華人、應在貴公堂起訴之辦法、係根據一千九百十四年六月十三號孫幸梅與陪審官領事雷堤斯、(譯音)所判決之一案、登記公堂簿內、總而貴公堂即承認此一條為有效、然樹領事不能行一種受公堂束縛之法律、本案發生、閘北各公團非常注意、謂此事關係重大、是否正當、惟原告外人、被告華人、均在租界外、是否歸貴公堂管理、要求書面判決管轄問題云云、原告長谷川氏代表摩西律師、用語此種、閘北各公團、對於本案、為攻擊、律師據理進行、上次已將本案陳述過、凡洋商控案、在貴公堂起訴、是否最為便利、閘北各公團、對於本案攻擊、其案中內容未明、水電廠設在閘北、被告係屬公司性質、有董事部、董事均住居租界、此層不能不注意、對於負責任、仍須董事、查董事亦係股東、譬如該公司股東、未認股款、尚未繳清、如果起訴、亦須在貴公堂、但此項辦法、公堂執行已久、不能推翻、則本案應由貴公堂管理云云、經日領田島君得供、官諭曰、對於本案管轄問題、前次並未判決、今日亦未決定、遂商諸韓領、判本案管轄問題、候改期會商、再行宣布飭遵、

⊙收賬員在諸翟鎮附近被刦

滬城福佑門附近某皮號、於今歷本月初、遣號伙俞旺立、帶同出店某甲、往四鄉收賬、初七日俞偕甲由西鄉諸翟鎮出發、收賬共得鈔洋七百數十元、時尚下午、擬返友人處住宿、不料甫離該鎮一里、有匪徒四人、將俞與甲用繩綑縛、將身畔鈔洋悉數刦去、臨行時因俞瞞聲辱罵、匪回身以刀背將俞雙足擊傷、俞等後由路人釋縛、乃雇舟與同號中、該號執事已報警求緝、一面請傷科為之醫治云、

⊙昨晨芝罘路盜匪傷人

廣居公共租界芝罘路五十三號門牌、樓上之張錫疇家、於昨晨七句半鐘、突來盜匪三名、均身穿長服、從後門而入、直達張之臥室、兩盜各出手槍、向張等嚇禁聲張、擬本地口音、聲稱到來搜查煙土、正在翻箱倒櫃之際、詎被張大聲呼喊、張之表弟黃渭濱、在樓下灶披內、聞聲上樓、即遭盜黨開放手槍一響、彈中黃之右乳旁、受傷倒地、內盜亦即紛紛逃逸、出門時、復開槍一響示威、當經該管老閘捕房得悉、立飭中西探前往兜拿、盜已遠颺、遂將受傷之黃渭濱車送仁濟醫院醫治、一面詳查盜黨面貌服裝、據情同寬緝、嚴緝凶盜解辦、

⊙大批綁票匪分別判押

紹興盜匪陸九綬陸復良丁志元沈發標等、曾於上年間、在法租界犯聚賭搶傷包探路長生、及擄劫杜金山家小孩未成等案、業由捕房將陸等四人、及關係人張金娥劉昌臣劉昌紹龔昌來丁孝炳陳左邦卜友生趙富寶、及婦人傅陳氏等十三人、一併拘獲、並抄出手槍一支、帶入捕房、昨解法公堂、先由包探稱、包探於上年二月十九號晚、巡經至愛多亞路六一五號門牌、見有多人在內聚賭、入內拘捕時、詎被該匪等開槍擊傷面部、又據杜金山稱、本年二月十六號晚、來盜數人、欲將商人兒子未成、詰之陸九綬、供民人向在浙省處爲偵探、於上年二月間、雖在愛多亞路房屋內聚賭、實係在逃之徐桂標開槍將包探擊傷、民人祇在紹興地方擄劫溫姓小孩、嗣陸復良供、上年二月間、民人亦在愛多亞路房屋內聚賭、後來祇聞擊傷包探之事、是陸九綬所爲、但未目見、擄架紹興溫姓小孩、民人亦係在場、致於暗殺英捕房包探黃潤甫、雖係知悉、並未開槍、丁志元供、於本年二月間、糾黨至徐家匯路、杜金山家、擄架小孩未成、當由民向空開槍一響、暗殺黃潤甫、亦由民人同犯、張金娥等九名同供、民人等與陸等素不相識、亦不知擄人之事、中西官判陸九綬丁志元兩人、各押五年、期滿帶堂再核、陸復良押五年、出獄、張金娥等九名永遠逐出租界、惟法副領事葛君在解單簽判陸九綬押西牢十五年、丁志元押十年以限、手槍沒收、

⊙南翔紳警准交五千元保

英國律師甘維露、在公共公廨以刑事指控南翔紳士陳裝倩、警察所巡官顧惆伯、(即金伯)所長巴潔田等、於三月廿七號、至四川路一百廿七號門牌、伊之寫字間內、嚇詐洋二萬元等情一案、迭經由廨訊供、判被告各減交二萬兩保、因被告等、無從覓此鉅大保證、故仍羈留捕房、現有南翔同泰米店、及仁記號、仁昌祥、駿記號、祥順、王大興、元森、翁和盛、萬昌源、洽記、新豐、祥豐、茂記、萬順等四十七家商號、聯名蓋章、呈請交涉使署、請求轉飭公廨、准予先行將被告巴潔田等保釋、此後公堂開審、隨傳隨到、由各商號擔負完全責任等情、陳交涉員、當即備文、咨照公共公廨、於昨晨由被告等代表律師高易玲等兩律師、投廨請求、准被告減輕交保、出外候訊等詞、又據同泰翔米店內之余大慶、投案聲明各商號、願代被告擔保情形、經關讞員與英陪副領事會商之下、關君宣諭云、本案前由被告律師請求減輕交保、因保證未曾允分、故未核准、今承交涉公署來文內稱、請求時、原告代表律師、及英陪副領事、均未反對、而關讞員則欲候交涉員公文到廨、再行核辦等情、係屬誤會、現交涉使來文、祇云查核辦理、惟既有南翔四十七家商號擔保被告、准再各減五千元交保候訊、

⊙買辦積欠鉅款押候核奪

四川人劉某、在美商德泰洋行充當買辦已十七年、該行大班以劉歷年積欠之款、已達廿四萬八千八百餘兩之鉅、毫不清償、且有離滬之意、於日前延律師控經公共公廨、簽發特別傳單、將劉傳案、着交二十萬兩舖保候訊、劉以無保拘留押所、昨晨劉延羅傑律師投廨、聲請准劉具結候訊、謂劉雖欠原告之款、但已將值價廿餘萬之鄭州地方蛋廠爲抵押品、此外並有長興煤礦公司之五萬餘兩股票、及劉所保之二萬五千兩壽險單、均交原告收執、而原告洋行之現充副買辦某、亦尚欠劉二萬餘兩、劉係體面商人、滬上且有恒產、當不致於逃逸、而原告起訴前一天、劉尚磋商找還辦法、乃原告竟於次日控告、似係有意使劉喪失體面云云、原告之律師反對被告請求謂當包探往傳時、被告即承認欠原告款項十四五萬、被告所抵押之長興煤礦公司股票、已經查明分文不值、因公司已閉、被告所欠之款中、有係原告交其購貨者、被告從未照辦、反將款項做投機事業、迨絲價跌落、遂致虧蝕、被告曾向總大班稱、如不願了結、渠即往四川、任爾控告、今堂上若欲將被告減輕交保、其數不能減至十五萬兩以下云云、俞讞員及美雅副領事、訊劉究欠若干、能交數何保數、劉供欠十五萬兩、祇有四五千兩保可交、堂上因雙方數目懸殊、而時又已逾午、遂着將劉帶回押所、候再核奪、

⊙綁票匪被捕格斃之檢驗

昨報紀匪徒擄架小學生爵閑一案、茲悉住居法租界貝勒路卅三號沈少雅之子沈和寶、年祇十二歲、(係貝潤生之外甥、平日常往外祖家、)四月三十號上午八時許、沈和寶乘坐包車、由車夫趙阿三拖往公共租界孟德蘭路九福里育才學校讀書、詎甫至該里、忽來綁匪六人、各出手槍、向趙阿三嚇禁聲張、三匪將包車連沈孩一併擄架而逃、尚有三匪、向靜安寺路奔逃、包車夫趙阿三在後緊追、追至梅白格路口、趙阿三即報知二百五十四號三道頭印捕、該匪見印捕在前、即開手槍、彈未命中、祇將趙阿三之左臂擊傷、印捕亦還擊四槍、彈中甲乙二匪、甲匪當場斃命、乙匪由該捕車入捕房、轉送醫院醫治、並在甲乙二匪身畔、搜出實彈手槍五支、詎至昨晨黎明時、乙匪亦傷重身死、遂一併車入驗屍所、昨午到公廨邵襄讞會同英惠副領事、蒞驗屍所相驗、即升座公案、西探印捕、稟訴上情、包車夫趙阿三、與見證黃包車夫唐文德、投案供明、小主人沈和寶被匪擄去情形畢、邵襄讞判曰、驗得已死無名盜匪兩具、委係生前結夥持槍擄架沈和寶、因逃拒捕、被巡捕當場槍斃、該印捕竟能以寡敵衆、奮勇殊堪嘉尚、印捕着捕房優予獎勵、以昭激勸、一面嚴緝在逃餘匪、務獲重懲、飭保具結報堂棺殮、車夫開釋、結附此論、

⊙綁票匪暗殺同黨之檢驗

昨報紀新閘路宏吉里一千二百五十一號門牌居民胡紹龍胡葛氏夫婦、因樓上有餘屋、於舊歷二月二十五日、有紹興人俞寶發、湖州人翟福寶、向胡租住、於二十六日遷入、四月三十號、上午八時許、有俞寶發之友人二人上樓、約歷一時許、一人手攜馬口鐵罐下樓而去、繼而俞翟二人、亦下樓倉皇出門而去、胡葛氏見情節可疑、即偕租住亭子間之王姓上樓察看、見一人已被暗殺倒斃於樓板上、氏即央王姓往追俞寶發翟福寶、已杳如黃鶴、遂報知捕房、將屍體車入驗屍所、昨日午刻本邵襄讞會同英惠副領事蒞所升座後、傳訊胡葛氏、供訴上情、西探亭利亦投稟、此案大約綁票匪徒暗殺同黨、邵襄讞判曰驗得已死無名男子、委係生前被人用槍擊傷身死、查無屍屬、飭保報堂棺殮暫厝、一面着捕房嚴緝正兇、務獲解究、此論、

⊙律師公會明日開會

上海律師公會、訂於本月三號午後二時、開第一次常任評議員會、

⊙浦東平民公濟協社之創設

浦東英美烟公司新老兩廠司事李國昌姚志龍許蔭培史鶴鳴陳卅馥等四十餘人、以浦東西一帶、客民叢集、貧苦較多、際此災後餘生、強者挺而走險、弱者流亡栽道、是以聯合滬西慈善家、創辦平民公濟協社、設辦事處於滬北升順里三十五號、業已籌備就緒、着手募捐、

⊙沈立孫昨日赴美留學

浙江沈立孫君、前曾在南京東南大學肄業、現有志赴美國各大埠考察、並擬入麻省理工大學、研究化學工藝科、護照等一切出發手續、均由卡德路寰球中國學生會遊學招待部代辦、並由該會購妥麥金蘭總統號艙位、業於昨日下午一時放洋、

⊙滬東公社衛生展覽預誌

楊樹浦滬東公社、定本月四五六三日、循往例舉行衛生展覽、每日上午九時至下午六時、陳列各種模型圖表及嬰兒用品等、任人瀏覽、下午二時至四時、並施種牛痘、晚間開演電影助興、

⊙久居上海之英人逝世

字林報云、英人李倫適司氏、因患肺炎症、昨晚逝世、李氏年七十八歲、一八七零年即已來華、李氏曾任工部局董事、在體育界中、頗負盛名云、

⊙佛誕期華界停屠

陰歷四月初八日爲釋迦牟尼佛誕、上海縣知事、禁屠三天、以致前日南市閘北華界各宰牲作、均停止宰殺、

⊙殺兄之凶手拿獲

慈北沈師橋高底根農民沈乾德、因借貸不遂、殺死伊兄沈乾松、逃匿來滬、昨由眼線報告該犯匿居上海浦東董家渡瑞和硬片廠內、充作小工、當經慈北偵探投文到淞滬警察廳、飭派偵探協同三區三分署偵探、到廠拿獲、經王署員訊明將該犯交由來探帶廳發落、

⊙十六舖浦面發現男屍

昨日傍晚五時、滬南十六舖大達碼頭永和輪船起行時、正在試車、將葉子攪轉動間、旋在浦濱發見男屍一具、年約三十左右、身穿黑布衫褲、頭有髮辮、形似小工模樣、浦江水巡隊飭七六舖地甲查無屍屬、報請救生局、帶回南碼頭局前察看、並無別情、候給棺收殮厝壇召認、

⊙盜犯張老福在獄病死

通州盜匪張老福、在漕河涇江蘇第二監獄執行監禁、前晚該犯暴斃、查無家屬、報請地方廳相驗、昨日下午王檢察官等蒞監、驗明已死張老福周身無傷、委係因病哮喘氣急致斃、填格判由堂收殮、候屬認領、

⊙聯益善會函請發葬露柩

上海聯益善會、昨致函陳交涉員、願擔任收葬膠州路附近之華界空地露柩、以昭外人口實云、

⊙淞滬四川學會明日開會

淞滬四川學會、定於三號下午一點鐘、假麥根路南方大學附屬中學校、開全體大會、複選職員、

⊙滬南六路商聯會籌備二屆選舉

本埠滬南六路商界聯合會成立已及一載、昨日特發通告、該會會員、定於夏歷本月初十日下午七時、開二屆籌備選舉會、

⊙亞東醫科大學江浙同學會成立

本埠亞東醫科大學江浙學生人數頗多、茲特組織江浙同學會、於昨日(一日)上午十時、開成立大會、到者四十餘人、通過會章、選舉職員、

⊙奉天學生過滬赴杭

奉天第一公立模範學校學生二十七人、由奉乘輪來滬、於昨日上午至南站購團體減價乘車票、乘坐滬杭路之上午九時二十分慢車赴杭、至西湖遊玩後、於下星期五返滬回奉、

⊙馬玉仁代表將離滬

淮揚護軍使馬玉仁師長、前派代表王念曾(鉅孫)來滬接洽要公、已誌前報、昨(一日)晚王氏同省議員吳鴻壁等、應軍界要人陶建華之招、在陶氏寓所聚餐、聞王氏不日即須回清江浦復命云、

⊙青年努力社成立

國民黨青年同志王作英等、聯絡本外埠青年、發起一互助團體、定名爲青年努力社、目的乃本合作精神、謀社會安寧及眞正幸福、努力合作事業及公共事業之發達、宣言及章程、不日即可發出、並聞擬發行一種刊物、暫設臨時通信處於上海西門斜橋斜土路十號云、

⊙天化藝術會近況

本埠虹江遂天化藝術會、自成立以來、會務蒸蒸日上、加以指導員梁鼎銘君、卓雪厂君、梁雪清女士之教授有方、故會員早夕來習水彩畫炭畫及油畫者亦日衆、聞不日梁鼎銘君將以其所著之色學、編成講義、分發會員、俾得於色學上知所研究云、

⊙先施公司大減價

先施公司、昨日起大減價、盡將各部貨品大減而特減、其中洋什部份、上等線衫每元四件、上等線襪每元六雙、老牌香皂每三塊祇賣三角半、巴黎奶水每瓶四角、英國新到硬草帽每頂一元二角半、夾邊花手巾每打六角半、正線男襪每半打九角、長統女絲襪每二雙祇賣一元五角、

⊙中華工業廠應時新出品

中華工業廠、創辦已久、成績斐然、資本雄厚、製造精良、設備完善、工場宏敞、出品優美、信用卓著、全國各界、咸爲樂購、茲時屆夏令、特將應市各種新出品、供給社會、而尤以足頭中之中華紗、雲綢、條子紗、堵府綢湘妃綢等、花色鮮明、質地堅良、以及各種繡花邊、緞帶邊、絲帶、絲邊等、奇異耀目、勝過舶來、故各客號均爭相定購云、

⊙捕房加賞購緝銀行員

昨日總巡捕房總稽查處、發出加給賞洋四千元之緝拿佈告文云、爲懸賞緝拿事、照得計雖八一名、紹興人、年三十三歲、業銀行行員、身長約五尺五六寸、髮黑而短、戴金邊眼鏡、爲因西歷一千九百念五年正月一號至四月十五號之間、盜用其主黃浦灘中國銀行之款洋計十六萬六千六百元一案、業由會審公廨出票拘拿在案、如有人能將賊犯並獲者、當由中國銀行給予賞洋四千元、或通風報信、因而將該犯拿獲者、給予賞洋二千元、爲此合行通緝、仰各界人等、一體知悉、特示、

⊙串賣婦人移法庭訊辦

嘜根路唐金之妻唐王氏、於三月十六日背夫私奔、並紐氏夫不明、被住在虹江橋地方吳允林王永山並婦人王唐氏等、串通轉賣出賣、投控五區一分署、派警將吳允林男婦三被告拘獲、連同原告移付法庭訊究、

⊙藏匿女子轉送警廳

方浜橋七十八號婦人劉王氏之女劉生才、年已及笄、出嫁有日、不料三月二十二日生才忽然失蹤、嗣查悉被居住南碼頭婦人劉翟氏勾引藏匿、直至昨午、始將翟氏拘入二區警署、轉送警廳訊辦、

⊙同吉祥清理債務有解決希望

東通通信社云、本埠棠家街同吉祥倒閉、欠款共四萬八千餘兩、於上月由巴和律師宣告清理、另有一部分貨款債戶組織債權團專謀對付、以維血本、前日下午七時、該團假金隆街美倫里九號、開債權人會議、到者五十餘家、錢龍章主席報告、略謂㈠該號總理賈逸雲由小呂宋返滬、本團迭派代表屢次交涉、其內容(甲)去歲該號受絲繭損失約在一萬四千餘兩、(乙)債權團方面貨款共約二萬餘、(丙)其他銀行錢莊往來借款等共約欠二萬八千餘兩、(丁)該號安東榮氏私產變賣約有三千餘兩、㈡華商會賬局顧憲成會計師報告略謂當由理司會計師徹查該號帳目情形、(甲)人欠欠人兩抵、債權方面只有一成多可派、(乙)法律解決該號一切公私財產了結、亦祇有一成多可派、㈢本團代表與該號經理賈君屢次交涉、結果以三成現款暫行將貨款解決、係爲最後之談判、後經公決㈠暫以三成現款了結、㈡由該號覓殷實保證人出二成期票、分二期撥還、㈢會同簽字後當場簽字、共有三十八家、散會已十一時矣、

⊙因妻私逃扭控嫌疑人

閘北共和路開餅店之徽州人程守文、前日偕證人程與、扭同鄉陶壽鶴至四區控稱、前陶借住民廠、時與民妻沙氏調笑、由該證人瞥見、故將陶逐出、詎沙氏忽於初二日晚脫逃、今日尋見被告、請究、經署長訊判解科移送檢廳核辦、

⊙和姦案解送法庭

廈門路十五號居婦朱金氏之媳朱蔣氏、於前日私自逃出、與盧長生同赴小東門民國路某棧房中姦宿、昨晨爲伊姑朱金氏偵查明確、報告一區二分署、協同巡警前往該棧、將盧並朱蔣氏雙雙拘送警署、當因案關和誘、判並送法庭辦理、

⊙拆姘頭搶女圖賣

徽州婦人潘丁氏、前日偕證人張根惠、扭其姘夫湖北人陳泰福、至四區一分所控稱、去年冬與陳姘識後、被其當去衣服首飾等物、現已拆開、有前夫所生之四歲女孩、被陳搶去圖賣、經張署員訊判解科、判原告一併交保斥釋、

⊙公共公廨訊案彙誌

昨日公共公廨訊理民事案、㈠顧林氏控其子顧文彪、不將故夫顧瑞錩遺產交出案、(堂諭)准給論被告顧文彪、並中國銀行、本案未判決以前、不得變賣抵押其不動產、不得付給存款、㈡裘仲英控其弟裘瑞芝滋擾不備案、(堂諭)被告傳喚不到、原告呈出證據兩紙、應判令被告裘瑞芝、此後不得再向原告處滋擾、違干依法嚴辦、堂費被告負擔、㈢區照軒延甘維露律師控光明煙草公司、違背承銷香煙合同案、(堂諭)原被兩造之請求、均予駁回、限被告於七日內償還原告洋四百八十五元、並繳十分之七堂費、再限一個月內分償洋一千元、㈠忻鵬才請求破產案、(堂諭)忻鵬才在押已十四個月、應准具結出外料理、並隨傳隨到、理賬務應着負擔、㈠孫復泰延包仁律師控周開映欠銀案、(堂諭)着兩造將賬據發交理員查明、報公堂再核、㈠邵然瀾延海德禮律師、控陳志剛將道契私自抵押案、(堂諭)准原告律師請求、將第一被告愚園路廣所發封、㈠左潤山延甘維露律師、控姚國勳欠貨銀案、(堂諭)准原告律師請求、改期訊奪、㈠法亞公司延羅傑律師、控李清輝潘少卿等定貨不出、請追損失案、(堂諭)飭被告到案執行遵論、㈠惠加延羅傑律師控德昌號欠貨款案、(堂諭)將被告新閘路店號發封、並飭被告到案、遵論執行、㈠沈根發控沈謀氏家產糾葛案、(堂諭)本案原告沈根發、不能證明其身分、依法無起訴權、應將原案註銷、

▲謹謝 昨承商務印書館贈小說世界第九卷第十三號少年雜誌第十五卷第四號各一冊又華洋義賑會贈上海華洋義賑會預防浙江水災口證書一冊又新上法學院發行所贈新上海第一期一冊謹謝

今日各舞台戲目一覽

天蟾舞台 二馬路浙江路口
▲日戲 一箭仇 穆柯寨 南天門 新長坂坡
小楊猴 劉小衡 小春恒 張銘武
▼價目 五角 四角 三角 二角 一角
▼電話中央三七〇二

天蟾舞台 ▲夜戲 七八本 漢光武復國走南陽
張銘武 常春恒 劉小衡 劉奎官
▼價目 一元 八角 四角 二角
▼電話中央三七〇二

大舞台 三馬路大新街西
▲日戲 三娘教子 空城計 武家坡 大鐵公綠
張桂芬 毛順新 黃玉麟 毛韻珂
▼價目 四角 三角 二角 一角
▼電話中央五九五

大舞台 三馬路大新街西
▲夜戲 十七八本 狸貓換太子
毛韻珂 小達子 黃玉麟 趙韻盤
▼價目 一元 八角 五角 三角
▼電話中央五九五

新舞台 城內九畝地
▲日戲 二十二本 濟公活佛
▼價目 四角 三角 二角 一角
▼電話中央三四九一

新舞台 城內九畝地
▲夜戲 准演二本 茅山得道
夏月潤 潘月樵 周鳳文 汪優游
▼價目 八角 六角 四角 二角
▼電話中央三四九一

共舞台 法租界
▲日戲 十八扯 頭本 劈山救母
小蘭春 羅筱寶 蓋叫天 呂美玉
▼價目 四角 三角 二角 一角
▼電話中央三五七〇

共舞台 法租界
▲夜戲 頭二本 漢高祖
呂美玉 趙松樵 蓋叫天 羅筱寶
▼價目 七角 五角 四角 三角 二角
▼電話中央三五七〇

笑舞台 廣西路汕頭路
日演頭本 黃愛珠 夜演三本 黃愛珠
夏天人 鄭正秋 慎愁紅 張冶兒
▼價目 八角 七角 六角 五角 三角 二角
▼電話中央三五一五

共和影戲院 西門方浜橋
今日各影戲院戲目一覽
▼星期二・四・日・皆換片 ▼星期五六日夜戲
苦海同舟 第一二集 五本
百劫鴛鴦 第三四集 四本
▼價目 一元 半元 三角 二角 一角 幼童減半

上海大戲院 北四川路虬江路口
遊龍戲鳳 九大本
▼時間 五點半 九點一刻 禮拜六禮拜日二時半加演日戲
▼價目 一元二角 一元 八角 六角

愛普廬影戲院 北四川路海甯路北首
好萊塢
▼時間 五點半 九點一刻

大世界 法界西新橋
今日各遊戲場節目一覽
▲門票每位二角
▲是最第一遊戲場 ▲是公衆行樂地 ▲遊藝之多 ▲不可彈述 ▲各界公餘 ▲請臨遊覽

新世界 南京路泥城橋
▲門票每位二角
▲請看神仙燈會

達社 男子新劇 日 寄頭刺江 夜 鄭元和落難
大劇場 文武京戲 日 頭本 魚腸劍 夜 正本 牛頭山 馬永貞
北部劇場 兒童京戲 日 雙 提 夜 諸葛亮招親

小世界 城內新北門內豫園
▲門票每位洋一角

愛華社 新編排 名優 情戲 王魁負桂英

天韻樓 南京路永安公司
▲門票每位二角
春既去 夏又來 當然另有一番佈置 天韻樓景緻 響的樓臺 葱蘢的花木 不更推扳 足稱第一 不光觀來 諸君公餘有暇 不可遊

中央大戲院
今天日夜開演
聲譽卓著 明星影片公司新攝中國社會最上傑作
最後之良心
共十大本 一次演完 本院首先開映
時間 第一次二點半 第二次五點半 第三次九點一刻
價目 (日戲)樓下四角 樓上六角 包廂八角 (夜戲)樓下六角 樓上八角 包廂一元

金城銀行
▼辦理 商業銀行一切業務兼營各種儲蓄存款
▼資本 一千萬元收足六百萬元
▼公積 一百三十萬元
▼行址 天津 北京 上海 漢口 鄭州 歸綏 張家口 其他各省會商埠並有代理機關
總行上海英大馬路南京路四百七十六、七、八號
總行電話 經理室一三五〇 營業室三八〇〇

商情一覽

金融

國外滙票（五月一日）

[illegible]

各國票價（五月一日）

[illegible]

國內滙兌（星期五）

地點：北京　天津　漢口　宜昌　沙市　長沙　南昌　九江　蕪湖　安慶　南京　鎮江　揚州　蘇州　無錫　常州　杭州　寧波　紹興　溫州　福州　廈門　汕頭　廣州　香港　青島　濟南　煙台　大連　營口　哈爾濱

[illegible]

金市（五月一日）

[illegible]

錢市（五月一日）

[illegible]

蘇州金市（五月一日）

[illegible]

蘇州錢市（五月一日）

[illegible]

食品

滬南米市（五月一日）

[illegible]

滬北米市（五月一日）

[illegible]

衣業知單

乙丑年四月初十日南市衣莊公所會同北市衣業公所照議規例價目列左

[illegible]

油豆餅

[illegible]

雜糧

北市雜糧公會開出行情列左

[illegible]

交易所市況

上海證券物品交易所（五月一日　星期五）

[illegible]

上海華商紗布交易所（五月一日　星期五）

[illegible]

上海華商證券交易所（五月一日　星期五）

[illegible]

上海麵粉交易所（五月一日　星期五）

[illegible]

海外棉電

大阪三品市（五月一日）

[illegible]

大阪紗現市

[illegible]

利物浦棉市

[illegible]

孟買棉花市

[illegible]

紐約棉花市

[illegible]

大連電報（油豆餅之價）

[illegible]

糖市（五月一日）

[illegible]

本廠紗

[illegible]

花衣（五月一日）

[illegible]

旅行一覽

時報火車表

滬杭甬鐵路滬杭段

下行車

◎上海北站開
◎上海南站開
◎松江開
◎嘉善開
◎嘉興開
◎硤石開
◎長安開
◎杭州開
◎閘口開

[illegible]

上行車

◎閘口開
◎杭州開
◎長安開
◎硤石開
◎嘉興開
◎嘉善開
◎松江開
◎上海南站開
◎上海北站到

[illegible]

船期

進口報告

[illegible]

出口日期

長江班　寧波班　通州揚州　定海穿山　定海石浦海門　溫州班　福州班　營口班　牛莊班　安東班　秦皇島班　各國郵輪出口　法國班　西雅圖班　英國倫敦　意國班　青島班　香港廣東　廣港粵班　煙台天津　直放天津　威海煙津　汕港粵班　崇海班　德國班　日本班　舊金山班　溫哥武班　香港小呂宋　爪哇班　紐約班　世界班　孟買班　荷蘭班

[illegible]

萬紫千紅

君欲旅行中的良好伴侶麼？購下列的小說一定使君滿意

[illegible]

有正書局印行

中國通商銀行謹白

本銀行招集商股資本五百萬兩，現已收足二百五十萬兩，總行開設上海，各處匯兌及押款，凡有於存銀兩或半年長年存款，一切交易無不妥周，克己並自備高大洋棧，可押貨物，匯票押匯，用銀兩，租格公道，特此佈告。

上海匯豐銀行及虹口分行告白

本行額定股本洋二千萬元，股東負責額洋二千萬元，收足股本英金二百五十萬鎊，公積金四百五十萬元……

[illegible]

珂羅版印　王奉常仿古山水冊

一冊　一元八角

[illegible]

有正書局發行

清痰止咳　效驗如神　半夏精

[illegible]

赴歐之良機

[illegible]

大美國航運公司總經理啟

上海南京路十號　電話中五〇六…七

花旗輪船公司

第二千八百十六號

(電)(影)(新)(評)

◉評「最後之良心」(下)

清波

秀貞空房獨守時取壁間之照片下向之垂涕向之親吻余初意此照片殆即秀貞抱牌位做親之呆婿耶然而秀貞與彼無愛情似不應有此一吻嗣睹明星公司協理任矜蘋君始知秀貞所吻者非呆婿照片乃其亡母遺容余始恍然但此照片甚小銀幕上未能顯出爲誰觀者難免與余同一疑雲也似宜將秀母照片放大一顯予觀者以明白表示可以證明秀貞所念念者其眞正之慈母決不因傳說式的野蠻婚姻惓惓於形式上虛僞之故夫也

飾秦女之華之女角景琳表演可謂初寫黃庭恰到好處虐待小姑能得一傲字鄙視棄婦能得一驕字密聽私偵能得一猾字別覓所歡能得一蕩字挖物背遁能得一狠字自始至終無一幕鬆懈眞上選也頗聞此景琳女角平日操業與銀幕相去甚遠今偶現色相能得此最佳成績設欲突過時流此或導演之力或亦景琳之聰明所致吾爲明星慶得人然亦甚願景琳今後能棄其舊業肆力於銀幕上明星之冠當不難爲卉擷去也

儒仙之王變堂以寒酸勝趙璐三之劉承德以雍容勝林雪懷之劉家驤王吉亭之田德修者能各如其分無火氣無呆滯

于是劇之光線淸朗勻潤無可訾議字幕簡練明淨使觀者了然布景咸採中式七會劇情之身分與時代皆足以見明星製片之不苟惟全劇偏重內景外景除跑馬場嫁道攝影器亦以此少之然一片之成固不須內外景悉備西方影片以內景勝者亦甚多似不必貪攝三五幕遠山近水斜月微雲即能盡影片之能事也

▲校正 昨日電影新評第十六行第二字脫一「四」字合即校正

趣評

◉不入新聞界毋寧死

(元)

紐約美麗女伶法蘭絲著作生平以不能入新聞界爲大憾事居恒鬱鬱竟服毒死藝術界聞之大震動但女士以前亦曾爲情愛刺激自盡一次然爲人急救得免於患此次竟遭不起故聞者更爲惋惜云事見二十六日大陸報(3)

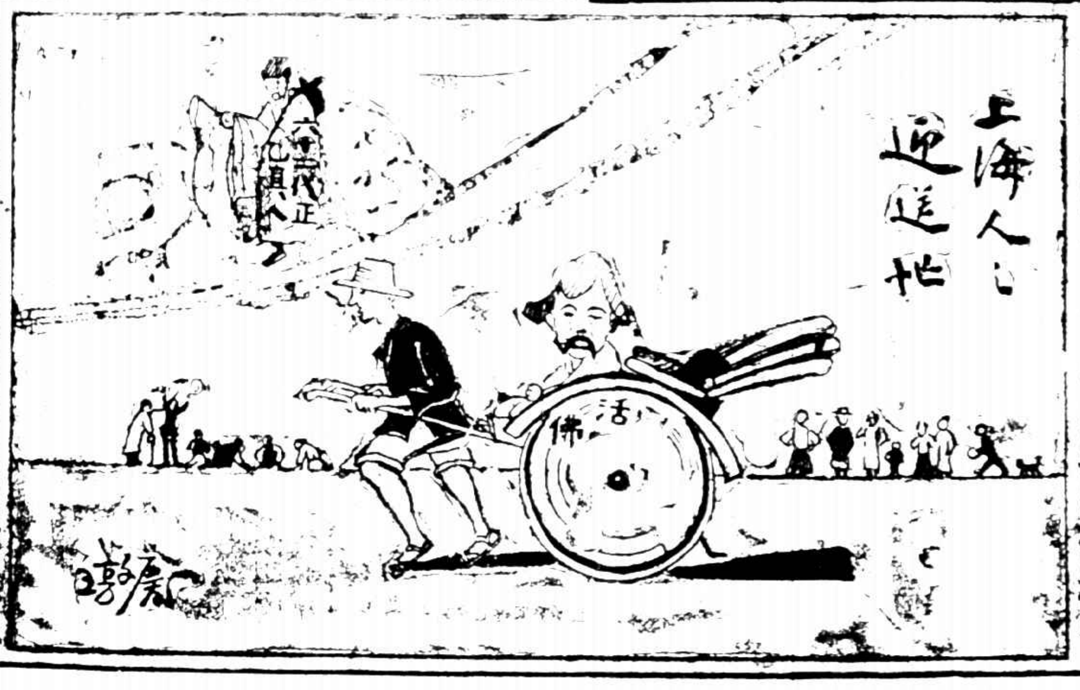

◉化佛見活佛

▲貢獻無量佛

畫佛家錢化佛特精繪无量佛一幀於昨日上海晨八時附紅綢一方配裝錦盒並佛光集觀册往新交涉使公署晉謁班禪直達樓廳東室當由隨員引見互相行禮錢即以佛畫等舉贈班禪稱謝答贈錢化佛及其友翁某藍綢佛像哈達各一方云

小專電

◎程艷秋爲張宗昌留徐堂會准今日抵滬寓法租界榮華里三號 (翔鶴) (偵) (本埠)

◎吳佩孚忽患神經病昨召其楊秘書人室楊以爲談詩挾杜詩兩册往吳一見楊大呼曰打過九門坎嗎楊知其病作變色而退(3) (湘雲) (岳州)

◎滇軍總司令楊希閔素有懼內癖所有軍事各命令行止咸由其夫人李玉蓮所授意故此間軍界咸稱楊妻爲李總司令(2) (寧) (廣州)

◎閻錫山有一妾其母家姓羅人稱之閻羅姨太太(2) (蘭德) (太原)

◎此間駐軍令撤各旅館之床帳被舖亦隨之而去致各旅館被褥大起恐慌(3) (常州) (海曙)

◎近來此間天花流行以老年人爲多聞者詫爲奇事(3) (星) (梅興)

◎新劇家朱雙雲未計聘請律師與警察廳長以法律相見此間得上海新劇界之援助聲勢大振(3) (蘭德) (漢口)

◎新世界近特出神仙會半月刊以號召遊客仙出會期

小新聞

內各詩謎攤加租金二成以資補救(3) (華背散人) (本埠)

◎張元旭出殯過八仙橋時有極美倩之兩女郎衣縞素衣哀向靈柩拜揖不已路人皆莫知其故(3) (香霧) (本埠)

◉紅綠眼鏡之發明家

(警)

▲台灣林氏

法人前在我國所演之紅綠眼鏡魔術原係我國電學專家台灣林某所發明林於歐戰告終赴德考察彼國利用電力之戰具偶製紅綠光幻燈一具在柏林某劇場試映爲魔術家卡爾明所見乃贈以鉅金請其特製一燈携至歐美各國映演見者均詫爲神異卡爾氏於英法意三國各授徒數人上述法人即其徒之一林於今春已歸國新製紅綠幻光燈一具較法人映演者更佳因法人之燈係仿林之舊式而製者其光閃動最傷人目林新造之燈並不閃動於目無損此燈業爲中華立體幻影社所有現正映演於漢口北京開明電影院已費金往聘大約兩星期內即可到京云(3)

◉小段王母之盛衰比較

(瞥)

友有自津來京者爲余談段芝貴逝柩回籍事謂段氏此次出喪殯儀之長幾及三里凡所以足資點綴者靡不具五光十色備極奇觀執紼之客四五百人半爲當路要人及各處派來代表民國以還天津之大出喪以此爲最雖前年轟動一時之張勳出殯較之尚有愧色云王克敏甫出東交民巷而其母死燕俗人死有接三之典即從死後之第三日所有親友須負臨悲唁否則即爲不恭今茲王母之喪接三之日弔客寥寥本寂寂靡悉不可名狀過其門者疑非當日勝勢赫奕之財長邸第直有不堪回首者(2)

藝術界消息

▲禮拜六晚報下期將出國恥特刊

▲徐卓呆君新輯「新上海」雜誌昨第一號已出版內容有包天笑嚴獨鶴江紅蕉王西神程小青范煙橋諸君佳作豐富完美得未曾有定價祇二角厚有二百餘頁承贈二册謝謝

▲世界書局紅玫瑰第四十號已出版爲嚴獨鶴趙苕狂所輯甚精美承贈一册謝謝

▲大中華影片公司三號在中央大戲院試「戰功」影片承贈入座券四紙謝謝

▲辛酉學社開春季遊藝會承贈入座券一紙謝謝 (清波)

大廉價

守山閣叢書 出版錢熙祚刻 史子集共百十種 附珠叢別錄廿八種 [illegible]

墨海金壺 張海鵬輯 經史子集 [illegible]

山房借月 [illegible]

鈔 張海鵬輯 [illegible]

拜經樓叢書 [illegible]

百川學海 宋版影印 [illegible]

宋六十家詞 [illegible]

大觀錄 [illegible]

博古齋 [illegible]

第七期 舊書目 出版 函索三分即寄

黃山谷集 仿宋大字本 [illegible]

有正書局(新)(出)

吳昌碩畫冊 甲 一冊一元

吳昌碩先生字畫皆臻絕境中外人士莫不喜藏其作品此冊凡二十幅皆爲先生得意之筆出自老翁之手尤覺名貴本局特用珂羅版精印

對聯五尺六角外加工洋六角 對聯六尺一元外加工洋七角 字屏四幅二元四角外加工洋一元二角 牡丹 梅花中堂一元六角外加工洋一元 印有目錄函索即寄

董文敏山水 無上神品

此冊爲董畫生平第一精品虛齋以八千金得之茲印爲一冊定價一元二角 上海有正書局發行

瑞和洋行 禮拜一拍賣

十二月上午十點鐘在本行拍賣 一號紙 桃紅獅牌屋頂黑料 膠星牌四桶 毛巾 魚翅七箱 各色綢緞 [illegible]

禮拜六拍賣

魯意師摩洋行 始創自同治十三年 即英一千八百七十四年

[illegible]

禮拜六拍賣

汽油船

魯意師摩洋行 始創自同治十三年 即英一千八百七十四年

[illegible]

拍賣類

瑞和洋行

禮拜六拍賣

[illegible]

愓園曼紀

（愓園）

吾鄉古華山風景頗佳有洞幽邃相傳其中匿巨蛇一鋼色而龍形身橫過山故人輒畏避予嘗與樹齋雪琴相率直入亦無他異唯蝙蝠蹂躪人至紛紛亂飛而已又昔曾有獵者經此所携犬失足墜洞不敢入援數日竟斃歲久形解惟餘面骨一具取示洞上同游諸子咸懷驚疑是誠怯矣予既性好探險遊此洞後膽氣益壯距古華二十里之影珠山有獅子臺者怪石嵬峨世謂其下古洞凡七皆仙人居之余借竹虛入遊已至第三洞雪琴繼之於第一洞中拾得殘骨數具血痕猶在意虎搏食田家犬豕所遺然初不知懼復蛇行入第四洞中失手滅燭摸索至第六洞則其下爲泥以手撫之其平如鏡殆虎所宿處耶既出餐於山農家農人告余晨往于田遙望虎從獅子臺下曳尾而出倏已不見同人聞之念果有虎始懍然膽慴餐後結隊下山不敢復如來時之任意矣

西方電影明星之軼事

（賈觀朸）

格鹿立亞司璜生美國電影界最奢侈之女明星也一衣千金毫無吝色華屋敞麗陳飾精奇性喜裝飾輒運用心思自創服式閨閣淑媛競相倣尤又嫺美容術膚愈妍美而於女子待人接物之方尤所熟稔用是渠姿色雖非艷絕而與之交際者惟覺嫵媚動人溫柔可親也前嘗爲美國電影週刊譔「女子增美術」一文多凡十數篇尤爲女界所愛讀女士平生嘗事三男一九一六年與善飾惡徒之閑棻司皮萊結爲夫婦顧性情莫契格不相入彼此殊落落未幾卒釀成離婚一九一九年復嫁於黑勃脫甯旁爲妻翌年十一月七日舉一女取名格鹿立亞第二夫婦間愛情亦未見篤厚還於一九二三年離異一月前邂逅法侯爵於巴黎兩相愛悅無何結爲伉儷女士遂儼然爲侯爵夫人矣按十年前女士初入影界充臨時女演員薪金每日祇三元今時伊一週所入約有一萬七千五百元之譜相差之鉅奚止千倍又豈以前所能逆料哉四載前某日女士默然危坐於某星相家之對面占卜命運星相家運其妙思有頃謂之曰「一九二四年萬事不能如意佳趣殊鮮惟當該年之後期若將邂逅一西人愛若良深翌年嫁之爲婦」一果也其言驗矣不爽毫釐孰謂星相家之言盡屬誑語哉

電影明星李嘉白萊爾姆斯之表演剛毅溫柔兼而有之渠主演之影片所以能受人歡迎者即坐是也李氏近爲電影週刊譔自傳一稿中有一節述其髫齡時之情人頗饒興趣茲迻譯於後諒亦爲嗜影者所樂觀者也其言曰「當余七八齡時有情人一厲於七十八街伊爲牧師之女芳名勞林達爾遜厥時二人頗相愛余滿擬長成後與結爲伉儷願事與願違勞燕分飛已二十餘年於茲矣然余迄今猶未忘之諒伊必亦能憶余也以一年僅七齡之童子已呈此情感之表示誠鮮事也余之第二情人遇之於薛康山脫地方Wisconsin時伊年屆弱冠余亦年將及笄相愛之情難達苦衷每屆假期輒相遇余平日恒與之通信一縷深情躍於紙上攄懷以示無所隱藏也」

凡嗜影者莫不稔美國影界中有擅飾武俠之湯蜜克斯其人也湯主演之影片曾映演於滬者約有二十種左右長俱不逾五本其武術之高強足使觀衆咋舌舉凡飛簷走壁馳馬駕車擊劍鬥拳飛擲繩索等技氏俱屬個中老手無一不精術馬上功夫如獨足起立等尤見特色美國影界不乏技術高強之明星而能此絕技者鳳毛麟角也氏復長於文字近爲電影雜誌Photoplay譔自傳一文末節述其情史頗饒佳趣茲迻譯於後以供閱者其文曰「余初遇維多利亞（湯妻之芳名）乃於格蘭台爾地方之一小影戲院中伊母爲電影女伶迭爲余之女角某日余往觀自演之片甫及戲院門首無意中與彼母女相邂逅伊母作介紹遂得相識時維（乃維多利亞之省筆下倣此）年才及笄金絲之髮蓬然披雙肩嬌軀細小清麗悅目余凝睇之恨相見之晚且冀將後有作伺命鳥之一日設厥時余膽色壯大者將趣前議婚媾矣後經調查悉伊工作於環球攝影場翌日總所購之摩托卡該車爲二號車廂龐大如房屋徘徊場前冀顏色一覩余恒引首內望偶一疏忽車輪斜馳車頭與街旁停立之自動車相衝擊自動車損出資賠償（一過之薪金適盡無餘也厥後余往阿立查那自建之攝影場期觀攝武術片毋友偕余行自是而後維即充余之女角蜀者嘗見余曩昔所攝之片者必猶能記憶也今者吾儕結婚以還已八閱寒暑矣鶼鶼鰈鰈愛情篤厚誠霍萊塢之快樂夫婦也」（未完）

美國酒禁珍聞（續）

（紀將）

紐志西繁盛街中有藥房一所並僱一著名醫生在內應診客有配方藥料特精取價較諸他家亦廉因此營業發達甚得社會之歡心然不知者其中黑幕固重重也蓋該藥房其意不在售藥特借藥房之名而販酒耳故藥雖蝕本而酒中獲利固足以維持門市該藥房發有特別藥方中載有酒名量數等等以便酒客估酒時與尋常購藥者有所區別配藥師見我此方必先行配製瓶外亦貼有各種藥名及服法酒客取後付值欣然而去中途若逢搜查即以此著名藥房之藥瓶示之則可免查故酒客既能一醉復可免禍莫不趨之若鶩而藥房亦因此索價特昂使非豪富之家必難於問津厥後酒客因價鉅問題與藥房大起爭執遂敗露焉

某車站一日有轉運公司裝魚肝油五百箱運往紐約某鎮經海關查驗果係魚肝油遂放行無阻詎知車抵目的站時由車站腳夫卸下轉載汽車運往不意腳夫偶不經心一箱魚肝油竟脫手落地打破一孔而箱內魚油乃變成麥酒傾瀉而出香味四聞後由站長逐箱檢查始知此箱乃用鉛鐵製成（大小如美孚火油箱）箱內截成二部份前部確係魚肝油而後部則滿儲飲料故於海關查察時竟能漏網如此運酒之法可謂工且巧矣

某街有飲冰室多家專售汽水冰琪淋門市極盛其實內中暈作酒肆營業將各色佳釀改裝入汽水瓶內固封瓶塞與平常汽水無異若酒客到以目示意侍者則以此進若係門外漢則欵以平常汽水冰琪淋亦分兩種一即市上所售之香蕉或檸檬冰琪淋其一乃酒精冰琪淋以應酒徒光顧銷路極廣發利亦厚其他如香蕉檸檬冰琪淋不過聊以敷衍門市耳

販酒者因易於取利多不顧改圖他業衙官廳方面對於此輩亦認真究辦惟一班運酒小販身中各懷利刃以相抵抗故禁酒稽查員每因搜酒身受重傷近來警廳爲免避危險計於查驗時稽查員身上另易一加厚棉衣一件暗藏手槍一柄藉謀自衛（未完）

社會小說 黑暗上海

（四四八）（濤波）

第十八回 石上三生寃家成賦友 樽前一笑恩客貨香巢

劉理珠道這些情形你隔著很遠怎麼會給你知道是他寫信告訴你的嗎薛珍珍道他瞞還來不及那裏肯告訴我呢天有眼睛這種現成的福氣不許他們享得長遠沒有幾個月工夫那賤貨不知怎樣一來和他又拆散了他便不高興再到鹹水路來宗性將兩房間傢伙賣脫了他一面還屬我寫信到北京來說鹹水路的房子房東要翻造了現在只好將傢伙搬出來寄存在一家要好的朋友家裡我在北京接著這信竹些不相信因爲鹹水路的房子造了不到五年很新很新不會翻造的我便回信問他他又回信說現在上海不比從前自從江浙打仗以後租界上的人更多租界上的地皮且貴房東要加房租房客皮對不答應房東沒有第二個法子只有拆屋翻造驅逐房客搬場並不要等到房子舊了要拆下來再翻造那封信却寫得很清楚我也沒有話說也許上海天天變花樣是有這種樣子也難說……劉理珠點點頭道這個情形到一些不錯是有這樣只顧拆命加租不顧房客性命的房東呢薛珍珍搖搖頭道其不是呢我回到了上海第到鹹水路一看那房子還是整整齊齊一些沒有改動我兇底不相信他的話了走進弄堂敲敲我那舊房子的門裏面開出來一個小大姐對我望望問我姓啥尋啥人我從前住在那裏是說姓王我便向小大姐問道從前姓王的可住在這裡麼那小大姐搖搖頭道不對不對這裏是姓何的獨家住沒有姓王的你尋錯了說罷便將門關了

肝胃病唯一佳品

平時飲食不節以致胃呆便閉有欲食不能欲便不出之苦治以此丸飲食自能下咽大便自能通利也

飲食不節饕餮無厭足以戕伐脾胃而召疾病諺云病從口入者是也此丸性味和平專利大便無尅伐元氣之弊有健脾開胃之功蓋服此丸後宿食既除脾胃自健而血自生矣

主治

肝胃不和 大便不通
口氣腥臭 積食不化
舌苦黃膩 嘔惡作酸
反胃噎食 膽汁泛溢
小孩疳積 胃腕脹痛
老年便閉 大便乾燥

兜安氏秘製補血丸

各埠藥房均有出售每瓶洋七角五分每打洋七元五角上海江西路一七十號兜安氏西藥公司謹啓

有美堂
書畫之種種
古人書畫 珂羅版書畫 電版影印書畫 湘繡五彩書畫 裝裱古今書畫 本國外國風景人物畫 印刷各種書畫 介紹名人書畫 造像 金屬版書畫 時人書畫
開設上海南京路（山西路東首）
電話中央七五五五號

如婦女有病 不可不服 種德園之烏雞白鳳丸

▶種德園總發行所◀ 上海河南路四六三號

寫字間 福州路十七號
電氣 請君親自一試
工部局電氣處
電話中央二八三號

江海關通告
本關現有充公食米二百七十四担九十斤水煙袋九十枝柏油八擔六十斤魚翅七十一斤牛奶糖二十斤鋼鍋三百一斤以及零星雜物不計訂於五月八日下午兩點鐘在本關棧房拍賣特此通告
中華民國十四年四月三十日

漢口銀行雜誌第二卷第十三號出版廣告
本期要目如左
發刊詞 借款與商業 論我國貨幣制度改革之[illegible] 漢口銀行公會金融市場之調查 [illegible]
中央銀行制度改革論 市場計算之標準 備錄 定價每冊一角五分 半年十二冊一元六角 全年二十四冊三元 外埠另加郵費
報館 漢口銀行週報社 武漢寄售處（漢口）商務印書館 中華書局 武漢印書館（武昌）時中書社 外埠寄售處（北京）北京大學出版部 中國大學出版部 共進書社 商科大學 陳銘恩君 （上海）商務印書館

春景
改七香畫百美嬉春圖卷 一冊一元五角
即世寶畫乾隆春郊試馬圖 一冊五角
五彩彩畫井湖天春色中堂 一幅二元八角
五彩戲醇十春水人家小中堂 一幅一元
五讀桃花彩春水女郎鏡片 一幅四角
康南海天人一切書 每對六角（行）
涂潤[illegible]桃李成蹊 每對八角（行）
金冬心春風小楷二徑升酒 每對六角（行）
毛齊齡經史要文宜雅 每對六角（隸）
花木四時春 江山出書圖 春秋[illegible]
有正書局精印

賀爾蒙之說明
▲激之使經通
▲抑之使經止
據近今新學說婦女月經來去循環全在乎「賀爾蒙」Hormones其關鍵卵巢分泌物能激之使經通並能抑之使經止本藥房所發行「月月紅」一種係實具賀爾蒙之機能善治痛經漏經既孕症後換服「女界寶」未孕前服之最宜各決無血虧、血虛、之患 安胎保產產前產後 ▲月月紅 女界寶 每瓶一元 女界同胞 每打十元 請速購服

五洲固本 香皂 藥水皂 家用皂
▲原料純淨 ▲香氣幽雅
▲擦面洗身 ▲有益皮膚
▲洗滌綢綿 ▲保不褪色

亞林防疫臭水
成分充足 氣味濃厚 殺蟲滅菌 消毒防疫
原桶裝足四十介侖 甲種 乙種 丙種 批發公道
另裝四介侖 甲種 乙種三元四角 丙種二元 一介侖 七角 半介侖 四角

上海 各埠
五洲大藥房發行
各大藥房京廣貨店均有批售

有正書局 五彩精印 畫蛺蝶花草冊
隨園女弟子廖織雲女士
一冊七角
吳下廖女士所作蝴蝶花草冊以細描繪為工則此冊尤為精品設色鮮麗蛺蝶之生動於八幅中無不極其意趣本局取此冊精印彩圖則於花卉草蟲之學者亦足為範也

梅毒膿疱疹
▲用一外搽六零六藥膏一搽 ▲膿疱疹結痂皮而愈
第二期梅毒 軀幹和四肢屈側發生膿疱疹子 赤棕色 有如米粒大的 有如豌豆大的 有一簇如楊梅的 頂點化膿潰爛 如用本藥房的一外搽六零六藥膏 搽敷 即能把潰疹結了痂皮而愈
如再用一內服六零六聖藥一 抽除長生新肉 服 那末 內外兼治 根本全愈 永無後患了
內服六零六聖藥每盒洋一元七角五分
外搽六零六藥膏每盒洋一元五角
上海四馬路中 太和大藥房總發行
國內外各埠分號及各大藥房均有批售

彙司公司
男式部 新到英國時式便帽 格子有黑白黃白二種
彙司公司白 南京路江西路轉角

有正書局
三頌精拓本 放大合冊
頌鼎頌敦頌壺三器之文為周代鐘鼎之字乃三器中最精美之字也前人所藏之拓本多精神模糊此冊從清內府所藏大字拓本影印文字清晰纖毫畢現足為學篆者之範本每冊洋八角

石濤長幅山水
[illegible] 每幅[illegible] 有正書局發行

中華全國工商協會入會工廠團體廣告

特別啟事
本會對於入會工廠合登之國貨團體廣告自由本會隨時換稿茲恐難免有隔膜或不周之處深望各實廠注意研究得暇酌賜稿件尤所盼禱

愛華香皂廠
上等香皂
定價克己 歡迎經銷
總發行所 上海三洋涇橋北首吉慶里

振豐棉織廠
著名 春秋衣 汗衫褲 國貨
批發所 上海二洋涇橋 電話中央二九三二

美術毛巾
三友實業社
門市部 上海南京路石路西

中華興記廠
各種香皂 四遠馳名
零售批發 定價克己
如承惠顧 竭誠歡迎
廠設虹口唐山路北豐路東首本廠 發行所法租界洋涇橋南東林義記

家庭工業社
●無敵牌牙粉● ●各種化妝品●
人人歡迎●個個樂用
各地洋廣貨舖均有批售
著名菊花牌線襪

中華第一針織廠
批發所上海四川路泰安坊

請用國貨

中國最大花邊花頭廠
中華工業廠
總批發所 上海四川路
分批發所 香港 漢口
花樣最新 花色最多 顏色最鮮 碼尺最準 價格最廉 採辦最易

勝德花邊
魚鱗邊 錦邊 盆花邊 結邊 電光邊 絲帶 銀光邊 細帶 四角扣 珠邊 珠光邊 圍巾 點綴帶 鑲帶
勝德織造廠
廠設上海小沙渡路九九號 批發所五馬路滿庭坊

開林公司
▲ 建築老牌鉛粉油漆 上海北江西路
粵昌公司
美麗照相卡紙 上海七浦路一念一號
雙輪公司
雙輪牌牙刷 上海廣西路仁德里口

商品提要
布疋●毛巾 絨線●丹 牙刷●牙粉 印花鐵盒 油漆●鉛粉 花邊●香皂 照相卡紙 鈕扣●磁器 調味粉 化妝品 ●傘●

合眾機器廠
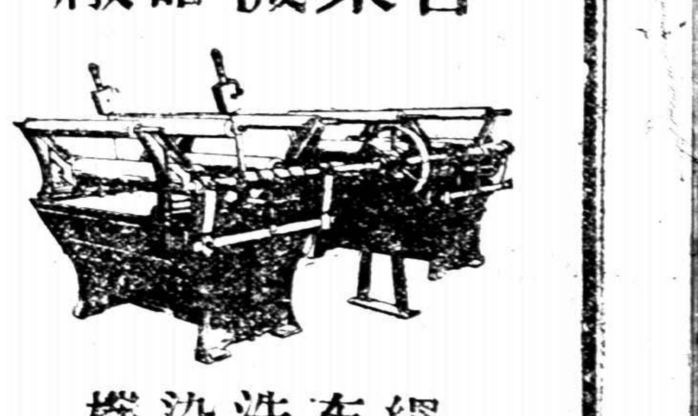
綢布洗染機
本廠承造各種機器如蒸汽引擎 柴油引擎 臥式鍋爐 立式鍋爐 煙管鍋爐 水管鍋爐 染整用各種機器 紗線光機 紗線脫水機 紗線烘燥機 欲知詳細請即函詢 上海狄思威路廠口本廠

國貨寶鑑 第一頁
自求工廠
螺甸扣 批發所上海寶善街吉祥里信義號
三新布廠
布疋 上海南市校場街商書公司發行

國貨寶鑑 第二頁
華豐香皂廠
各色上等香皂 發行所上海南市[illegible]街
華成製罐廠
彩色印花裝潢罐盒 上海英租界成都路

國貨寶鑑 第三頁
五洲固本廠
五洲固本肥皂 五洲大藥房總經理
粹成製傘廠
綢傘▲布傘▲飛鴻牌 寧波江北岸

國貨寶鑑 第四頁
化學工業社
三星老牌▲各種化妝品▲調味粉 上海河南路
南滙經綸廠
雄雞牌毛巾▲四遠馳名 上海南市董家渡口裕昌祥號發行

國貨寶鑑 第五頁
振華油漆公司
國貨油漆▲風行全國 發行所上海英租界天潼路
永和實業公司
月裏嫦娥牌▲各種化妝品 上海老北門

國貨寶鑑 第六頁
中華製藥公司
龍虎牌▲人丹▲牙粉 中法藥房總經理
請閱報諸君
提倡國貨